Trieste (34122) Via S. Pellico 8
Tel.: 755255 - 755955 (centralino a ricerca automatica)
Concessionaria Pubblicità: SPI, via Silvio Pellico 4

IL PICCOLO

Domenica, 3 dicembre 1972
Anno 91 (Sped. abb. postale - Gruppo 1/70) Lire 90
N. 7983 nuova serie Fondazione 1881

INSERZIONI: S.P.I. via Pellico 4, tel. 755955, 755255 - Prezzi per mm d'alt. (largh. una col.): Commerciali L. 360 (festivi L. 400) posizione prestabilita 15% in più - Necrologie L. 450 (partecipazioni L. 600) - Finanziari e legali L. 600 - Redazionale e cronaca L. 400 (festivi L. 500) - Avvisi economici: prezzi in testa alle rubriche. Tasse gov. in più Il giornale si riserva il diritto di rifiutare qualsiasi inserzione - ABBONAMENTI (C/C Postale 11/5396): ITALIA annuo L. 23.700, sem. L. 12.400, trim. L. 6.500 (col Piccolo del lunedì: 27.500, 14.400, 7.550) - ESTERO: annuo L. 35.700, sem. L. 18.400, trim. L. 9.500 (col Piccolo del lunedì: 41.000, 21.150, 10.900) - Copie arretrate il doppio

KISSINGER VOLA A PARIGI PER IL PRESUNTO ROUND FINALE DEI NEGOZIATI SUL VIETNAM

Prospettive di «pace separata» entro il 15 tra gli S.U. e Hanoi

Per piegare la dura resistenza di Thieu, Nixon minaccerebbe di firmare l'accordo tra pochi giorni anche senza l'adesione del Presidente alleato - Nuove misure di sicurezza adottate nel Sud Vietnam

NOSTRO SERVIZIO PARTICOLARE
New York, 2

Il Sud Vietnam continua a essere un bastone tra le ruote della pace, che Washington vuole raggiungere con Hanoi, possibilmente entro Natale: il «fronteggiamento» tra i due alleati c'è stato (una fonte dell'amministrazione americana ha detto oggi che i ripetuti incontri — sei in tutto — di Nguyen Phu Duc, l'inviato speciale di Thieu, con Nixon e con Kissinger non hanno risolto i contrasti di fondo, anche perché Duc non aveva credenziali di plenipotenziario); ma la Casa Bianca, anche se non saprà la linea definitiva di Saigon prima di alcuni giorni (cioè quando Thieu avrà finalmente deciso), persiste nel suo ottimismo.

Henry Kissinger si è lungamente intrattenuto oggi con Nixon, a Key Biscayne, in Florida, per la messa a punto definitiva della posizione americana prima della sua partenza per Parigi, dove domani inizierà il presunto ultimo «round» di colloqui segreti con Le Duc Tho. La trattativa parigina era stata interrotta sabato scorso, per permettere all'America di compiere l'ultimo sforzo mirante a far accettare a Saigon le condizioni dell'accordo. Come in passato, gli Stati Uniti hanno cercato per tutta la settimana di evitare una rottura aperta con l'alleato, facendogli tuttavia capire che gli impediranno di porre il veto a un accordo che gli USA ritengono «giusto», e minacciando in sostanza di sottoscrivere una «pace separata» con Hanoi.

Nel suo incontro di ieri pomeriggio con i giornalisti, il portavoce presidenziale Ziegler ha definito «voci e illazioni» le notizie provenienti da Saigon, secondo cui gli USA avrebbero presentato al Sud Vietnam un «ultimatum», minacciando di tagliargli ogni aiuto economico e militare se esso non aderirà ai termini dell'accordo Washington-Hanoi. Anche autorevoli fonti diplomatiche escludono l'esistenza di un «uttimatum», ma affermano che gli USA continuano a far pesare su Thieu una minaccia implicita: e rilevano, comunque, che il Presidente sudvietnamita tiene ancora il coltello parzialmente per il manico, dato che un crollo del regime di Saigon darebbe la netta impressione che l'America abbandona il suo alleato nel momento cruciale.

L'emissario di Thieu, che si è rifiutato di parlare con i giornalisti, ritorna a Saigon domani, mentre l'ambasciatore sudvietnamita a Washington, Tran Kim Phuong, va a Parigi per restare vicino alla sede della fase finale del negoziato, che — secondo le previsioni quasi unanimi delle fonti governative americane — dovrebbe concludersi entro il 9 dicembre. Il calendario prevede, quindi, un'ulteriore fase di consultazioni tra Kissinger e Nixon dopo di che il «superconsigliere» (o più probabilmente il suo «vice», il generale Alexander Haig) si recherà a Saigon, per sottoporre a Thieu il testo conclusivo del trattato.

In ambienti americani e sudvietnamiti si crede sempre vicina la data della proclamazione della tregua, forse il 15 dicembre, con un primo centinaio di prigionieri americani rimpatriati per Natale (ce ne sono circa 500 nel Nord Vietnam): ma, ironicamente, le due parti — in varie dichiarazioni ufficiose — sottolineano che la cessazione del fuoco non significa la fine della guerra per i vietnamiti.

La stampa americana riporta oggi due interviste, una è dell'ambasciatore di Saigon a Tokio, Do Vang Ly, al quotidiano giapponese «Mainichi», in cui il diplomatico sudvietnamita dichiara che non bisogna confondere la sospensione delle ostilità con la «liquidazione della guerra», come fece il primo ministro francese Mendes-France, nel 1954. L'altra e della signora Nguyen Thi Binh, e in essa il ministro degli esteri del Vietcong dice: «Non pensiamo che questo accordo ponga fine alla guerra. Anche dopo la firma del trattato, dovremo portare avanti la nostra lotta fino alla sua conclusione».

Frattanto, le ultime notizie da Saigon sembrano portare, se attendibili, a un irrigidimento della posizione sudvietnamita nei confronti dell'alleato americano: il ministro degli esteri sudvietnamita, Tran Van Lam, ha detto oggi, in un'intervista alla televisione governativa, che il suo paese si rifiuterà di firmare l'accordo se il Nord Vietnam non ritirerà «tutte le sue truppe di invasione». Si tratta della prima presa di posizione ufficiale di un alto funzionario sudvietnamita sul possibile rifiuto di Saigon, e anche della più chiara indicazione, fino a questo momento, che gli Stati Uniti avrebbero effettivamente minacciato di fare la pace con o senza la approvazione del loro alleato.

Il «New York Times», da parte sua, afferma oggi in un editoriale che, mentre Saigon non è ancora soddisfatta delle condizioni proposte dall'America per la tregua, questa (ma non necessariamente una pace durevole) sembra finalmente «a portata di mano»: e conferma implicitamente le notizie cui Nixon avrebbe informato il Presidente Van Thieu che intenderebbe firmare gli accordi di tregua il 15 dicembre, senza tener ulteriormente conto delle sue obiezioni.

Forse anche in relazione a tali notizie, il governo sudvietnamita ha deciso di adottare nuove misure di sicurezza nel paese: lo ha annunciato, oggi, un comunicato ufficiale diramato dall'agenzia «Vietnam Press», e nel quale si afferma che il Presidente Thieu ha firmato tre nuovi decreti, che prevedono situazioni varianti dallo stato d'allarme alla legge marziale. Questi decreti prevedono anche la pena di morte per tutti i reati di natura economica.

I decreti, che sono stati firmati da Thieu il 25 novembre scorso, aumentano i poteri di cui egli disponeva dopo la dichiarazione della legge marziale nel maggio scorso: fonti legislative hanno affermato che la pubblicazione di queste misure di sicurezza indica che il Presidente sta compiendo preparativi in campo economico, sociale e politico, nel caso di un cessate-il-fuoco.

Questi nuovi decreti permettono, tra l'altro, ai tribunali militari di condannare a morte le persone colpevoli di aver deliberatamente diffuso «false informazioni circa la situazione attuale o futura del mercato nazionale e internazionale». E' inoltre prevista la pena di morte per quanti vengano riconosciuti colpevoli di avere accumulato valute o di aver esercitato una «nefasta influenza» sui prezzi e sulla distribuzione delle merci.

Ieri, a Saigon, il segretario della commissione della difesa dell'assemblea nazionale, Tra Van An, ha rivelato che 250 funzionari locali sudvienamiti hanno cominciato programmi di studi, destinati a prepararli alla «lotta politica» contro i comunisti: il governo di Saigon ha anche inviato massicci rinforzi nelle quattro regioni militari del paese, per appoggiare la polizia e le unità della milizia locale. Il governo ha inoltre conferito alle corti marziali nelle zone dei combattimenti il potere di giudicare coloro che abbiano commesso reati concernenti i documenti di identità: secondo gli osservatori, questa ultima misura avrebbe lo scopo di impedire eventuali evasioni dalla linea del fronte, in seguito a un cessate-il-fuoco. I tribunali militari del fronte, le cui sentenze sono inappellabili, potrebbero in tal modo servirsi di questo potere per prevenire la infiltrazione, nelle zone governative, di elementi provenienti dalle zone controllate dai comunisti.

Carlo Scarsini
dell'«Ansa»

LA SITUAZIONE

Mentre Kissinger si appresta a partire per Parigi, dove avrà con il delegato di Hanoi, Le Duc Tho, quello che gli osservatori ritengono possa essere l'ultimo round di negoziati per il Vietnam, a Washington si moltiplicano le voci sul persistente dissidio tra Nixon e il Presidente sudvietnamita Van Thieu: secondo quanto lasciato trapelare da fonte della stessa Saigon, il leader americano sarebbe propenso a serrare i tempi e a mettere Thieu dinanzi al fatto compiuto, firmando l'accordo con Hanoi entro il 15 dicembre, anche senza l'adesione dell'alleato sudvietnamita.

Dopo ventitré anni i laburisti sono ritornati al potere in Australia con le elezioni generali che hanno avuto luogo ieri favorite dal bel tempo della stagione estiva dell'altro emisfero. I laburisti hanno così battuto la coalizione governativa formata dai partiti liberale e agrario.

Il parlamento irlandese ha approvato una legge speciale che bandisce dall'Eire l'organizzazione dell'IRA. Il provvedimento fa seguito ai gravi attentati di ieri in cui sono morte due persone ed altre settanta sono rimaste ferite.

La presa di posizione di Moro a favore di una sollecita riedizione del centrosinistra ha provocato una serie di reazioni all'interno e all'esterno della DC confermando che per un'operazione di ribaltamento della coalizione quanto meno i tempi sono prematuri. Le tesi di Moro sono state, infatti, apertamente criticate sia dal capogruppo democristiano del Senato Spagnolli, uno degli esponenti del più consistente gruppo di maggioranza DC, cioè quello che fa capo a Piccoli e a Rumor. Lo stesso Piccoli, sia pure ribadendo nei discorsi pronunciati ieri, la necessità di convocare il congresso del partito in primavera, ha indirettamente criticato la sortita del leader delle sinistre DC, sortita che ha provocato polemiche reazioni anche in campo socialdemocratico. Andreotti, intanto, sta accelerando i tempi per dare maggiore consistenza e stabilità al governo con l'ingresso diretto dei repubblicani. Il suo colloquio di chiarimento con La Malfa è in programma per lunedì.

Ancora una volta in sede ufficiosa ed ufficiale o governativa sono state definite del tutto infondate le voci di una svalutazione della lira. Una nota di palazzo Chigi ha confermato che è perfino superfluo tornare sull'argomento. Da parte sua Malagodi ha ribadito in una intervista ad un quotidiano che nella stabilità della moneta il governo individua, per motivi tecnici e politici un punto fermo di riferimento. Lo stesso Malagodi, insieme a Taviani, si è incontrato con i sindacati per esaminare i problemi monetari interni ed internazionali.

Key Biscayne — «Passeggiata di lavoro di Nixon e Kissinger nella Casa Bianca della Florida

ANCORA UNA SMENTITA

LA LIRA non sarà svalutata

DALLA REDAZIONE ROMANA
Roma, 2

Ancora una volta da parte governativa sono state definite prive di fondamento le voci che continuano a circolare in merito alla svalutazione della lira. La presidenza del consiglio ha diffuso in serata la seguente precisazione: «In ambienti vicini a palazzo Chigi si afferma che non occorre ripetere ogni giorno che non vi sarà svalutazione della lira. Il governo lo ha detto con estrema chiarezza e questo dovrebbe impedire a chiunque di credere il contrario. Purtroppo la credulità della gente è infinita. Perfino una inesistente associazione è entrata in ballo nei giorni scorsi con notizie rimbalzate sino a Londra. Se ne stanno occupando — conclude la nota — gli organi di polizia».

A sua volta, l'ufficio stampa della questura ha diramato il seguente comunicato: «In relazione alle notizie allarmistiche sulla situazione della lira, riportate da alcuni organi di stampa in Italia e all'estero, la questura ha presentato un rapporto all'autorità giudiziaria nei confronti del presidente della "federazione dei risparmiatori" per propalazione di notizie tendenziose.

Una ulteriore smentita alle voci di modifica della parità monetaria della lira è stata data dal ministro del tesoro Malagodi in un incontro avuto oggi con i sindacati.

Lo stesso ministro del tesoro, in una intervista ad un quotidiano milanese, ha confermato la volontà governativa di «mantenere nella lira un punto fermo di riferimento» sia per motivi tecnici sia per motivi politici. «Nell'attuale situazione congiunturale del nostro paese, situazione caratterizzata ancora da una debole espansione, noi riteniamo — ha osservato il ministro — che non possono utilizzarsi né metodi di generalizzata compressione artificiosa né metodi monetari e fiscali di carattere restrittivo, anche se a qualcuno essi appaiono idonei in sistemi di espansione. Perché da noi rischierebbero di comprimere la già debole domanda globale, specie nel settore degli investimenti. Nel contempo però riteniamo accettabile un incremento indiscriminato delle disponibilità monetarie, il quale, nelle condizioni attuali, finirebbe per tradursi specie in alcuni settori, in domanda monetaria senza il supporto di beni reali. Riteniamo invece necessario agire lungo tre direzioni. In primo luogo, non consentendo un afflosciamento della domanda globale e incrementando una domanda qualificata, anche mediante un aumento della spesa pubblica.

«In secondo luogo, attraverso un maggior utilizzo delle risorse tecniche una migliore combinazione dei fattori produttivi e un aumento della occupazione. In terzo luogo, rispettando il quadro delle compatibilità, interne ed esterne, europee e mondiali, attraverso comportamenti coerenti da parte di tutti. Sottolineo ancora una volta, a questo riguardo la responsabilità di tutti, dal governo al parlamento, dagli imprenditori ai sindacati dai risparmiatori agli investitori».

Circa l'inflazione Malagodi ha osservato: «Ci troviamo di fronte a un problema che valica i nostri confini, interessando sia i paesi della Comunità economica europea, sia i principali paesi industriali del mondo occidentale. E' quindi problema comune, così come comune è lo impegno a contenere i prezzi».

G. R.

LE TRATTATIVE PER L'INSERIMENTO DEL PARTITO REPUBBLICANO NEL MINISTERO

TRA ANDREOTTI E LA MALFA UN INCONTRO CHIARIFICATORE

Il colloquio è stato fissato per domani - Polemiche reazioni nella maggioranza della DC alle critiche rivolte da Moro al governo - Anche il PSDI esclude una «crisi al buio»

DALLA REDAZIONE ROMANA
Roma, 2

La pesante critica rivolta ieri da Moro ad Andreotti e a Forlani nel sollecitare un cambiamento di strategia della DC che determini una sollecita riedizione del centro-sinistra ha provocato una serie di reazioni sia all'interno che all'esterno del partito.

Ancora una volta quindi la entità e la molteplicità delle voci levatesi contro i fautori del rimescolamento a breve scadenza, dimostra che è quanto meno prematuro individuare pericoli di crisi nella coalizione centrista. Ciò anche perché lo stesso Andreotti sta accelerando il processo di chiarimento con il PRI per indurlo ad assumere dirette responsabilità governative aumentando così la stabilità della maggioranza.

E' stato, infatti, reso noto che il presidente del consiglio ha fissato per lunedì il programmato incontro con La Malfa. D'altronde appare altrettanto prevedibile che per un ribaltamento della situazione occorre — salvo siluramenti attuati in sede parlamentare in violazione della disciplina di partito — che i settori di maggioranza della DC nei quali esistono alcune riserve e perplessità escano allo scoperto assumendo l'iniziativa.

Un ruolo che non può essere assunto da singoli esponenti ma dalla corrente di maggior peso, e cioè quella degli amici di Piccoli e Rumor i quali sembrano propensi a smuovere le acque sia a livello governativo che a livello di partito. Per farlo occorre una strategia lenta e attenta per sviluppare una possibilità di intesa con Moro e le sinistre e tutto ciò non può essere portato a termine prima del congresso del partito.

E' per questo che il gruppo Piccoli-Rumor insiste per il congresso ad aprile e Piccoli oggi lo ha ribadito chiaramente in un discorso a Milano. Ma c'è anche da chiedersi fino a qual punto sia già delineata questa strategia e quale sarebbe la reazione degli altri gruppi di maggioranza.

Forlani ha più volte detto di non temere il congresso e ha sempre più chiaramente preso posizione a favore di Andreotti non tanto per il personaggio, quanto perché espressione della linea di «centralità» che è stata da molto tempo indicata dal segretario della DC ed ha permesso al partito di ottenere un innegabile successo il 7 maggio ed una «prova del 9» positiva con il voto del 26 novembre. Fanfani ha finora evitato di sbilanciarsi.

Nello stesso gruppo di amici di Piccoli - Rumor esistono delle perplessità data l'assenza di alternative. La corrente ha più volte osservato che un dialogo con i socialisti nelle attuali condizioni è impossibile. Piccoli è stato in merito esplicito in molti discorsi più o meno recenti. Rumor è apparso spesso più prudente nei confronti del PSI tanto da accreditare le voci di suoi collegamenti con De Martino prima del congresso Genova. Con il discorso odierno a Milano Piccoli ha preferito porre l'accento sui problemi economici, in vista del convegno economico democristiano che si svolgerà a Perugia dal 9 prossimo, e ha aggiunto che «confuse anticipazioni tra le scelte politiche e quelle economiche sarebbero dannose in questo momento e toglierebbero al congresso il suo unico vero sforzo democratico, sostituendosi ad esso». Sembra di individuare in queste parole una indiretta critica per la sortita, di carattere prettamente politica, fatta da Moro. A questo proposito Piccoli è stato poi esplicito a Udine: «Noi auspichiamo inoltre — egli ha detto fra vivi consensi — che nello statuto del partito sia stabilito come principio che nessuna corrente interna, se chiamata a farlo, possa sottrarsi al dovere di partecipare al governo, perché nessuna forza può negare il suo contributo per la soluzione di situazioni difficili, pure conservando il diritto ad una posizione critica in seno al partito».

Il capogruppo del Senato Spagnolli, esponente dello stesso gruppo, con un discorso tenuto in provincia di Roma è andato oltre condannando quanti trascinati dall'entusiasmo dei voti socialproletari confluiti nel PSI invece che nel PCI, tenaci fautori della irreversibilità del centro-sinistra. Nelle loro conclusioni tanto emotive quanto affrettate hanno dato subito per spacciata la centralità democratica». «Chi per frustrazione personale, per sete di rivincita, per sete di potere è disposto, ha aggiunto Spagnolli con polemico riferimento a Moro — a servirsi dei voti del PSI (che lo spostano ancor più a sinistra) per tentare l'avventura della crisi, darebbe prova di assoluta irresponsabilità. Non si giocano sulla pelle del Paese i propri egoismi e le proprie ambizioni». «La politica — ha concluso Spagnolli — si fa con le idee chiare e con soluzioni concrete e realistiche. Non si scherza con il fuoco».

Significativo anche un discorso pronunciato a Perugia da Micheli che è uno dei maggiori esponenti della corrente taviana. Gli elettori — ha osservato Micheli — «guardano non tanto alle formule, quanto ai risultati e noi dobbiamo procedere impegnandoci a rendere sempre più popolari le iniziative, di intesa con quelle forze che escludono sicuramente ogni tentazione estremistica dai loro, sia pur contingenti, propositi».

Numerose e sintomatiche anche in campo socialdemocratico le reazioni al discorso tenuto ieri da Moro e che ha avuto eco favorevole solo in prese di posizioni del moroteo Cervone, del basista Granelli ed in un documento del movimento dei giovani DC che chiede una inversione di marcia del partito e la crisi di governo.

Una diretta critica a Moro è venuta dall'ex ministro Preti il quale in un discorso a Bologna ha tra l'altro osservato: «Forse la nostalgia impedisce talvolta all'on. Moro di inquadrare i problemi del paese con il necessario senso di attualità. Egli tende — ha aggiunto l'esponente del PSDI — a vedere le forze politiche quali si presentavano tra il 1963 e il 1968, quando egli era a capo del governo e non col volto attuale». «Come può pensare l'on. Moro — si è chiesto Preti — che le cose andrebbero meglio con la entrata nel governo di un partito che al congresso di Genova ha urlato contro Giolitti perché parlava di economia in termini realistici e che in ordi-

Roberto Perugini

Continua in 2.a pagina

FINO AL '76 KISSINGER braccio destro di Nixon

Key Biscayne, 2

E' stato annunciato oggi che Henry Kissinger resterà consigliere per gli affari esteri del Presidente Nixon durante il secondo quadriennio di quest'ultimo alla Casa Bianca. Il portavoce della Casa Bianca ha anche annunciato che Nixon manterrà ai loro posti, durante il prossimo quadriennio, i suoi principali consiglieri.

Rimarranno infatti ai loro posti il consigliere per gli affari interni, John Ehrlichman, quello per gli affari amministrativi, Bob Haldeman, quello per le relazioni con il Congresso, William Timmons, quello per gli affari economici internazionali, Peter Flanigan, il direttore delle comunicazioni della Casa Bianca incaricato delle relazioni pubbliche, Herbert Klein, e lo stesso portavoce presidenziale, Rinald Ziegler. Quattro consiglieri o collaboratori del Presidente lasceranno invece la amministrazione Nixon entro il prossimo gennaio. *(Ansa)*

RISULTATI (INCOMPLETI MA DEFINITIVI) DELLE ELEZIONI NEL QUINTO CONTINENTE

Torna al governo dopo 23 anni il partito laburista australiano

Maggioranza assoluta alla formazione politica capeggiata da Gough Whitlam (futuro premier) che ha seccamente battuto la coalizione liberale-agraria - Un episodio di violenza a Sydney

Canberra, 2

Il partito laburista, da 23 anni all'opposizione, ha vinto le elezioni generali svoltesi oggi in Australia: anche se i dati elettorali non sono ancora completi (per la differenza di fusi orari tra le due coste della Australia», è certo che i laburisti capeggiati da Gough Whitlam si sono assicurati la maggioranza assoluta in parlamento, avendo già ottenuto 67 seggi contro i 43 della coalizione liberale-agraria (sui complessivi 125 seggi della Camera australiana). Nella disciolta Camera, i laburisti avevano 59 seggi contro i 66 della coalizione formata dai partiti liberale e agrario.

Le prime dichiarazioni dei leader dei due opposti schieramenti, Whitlam da una parte e William McMahon (primo ministro uscente) dall'altra, confermano l'ormai irreversibile verdetto delle urne: McMahon, in un'intervista alla televisione, ha ammesso la sconfitta, dichiarando che Whitlam ha «ovviamente vinto, e in maniera molto brillante». «Accetto il verdetto del popolo — egli ha aggiunto —: esso ha dimostrato chiaramente di volere il partito laburista al governo per i prossimi tre anni». A sua volta, Whitlam ha affermato che la vittoria elettorale del suo partito consentirà al nuovo governo laburista di «raggiungere tutti i suoi obiettivi».

Gough Whitlam è ora destinato, come leader del partito laburista, ad assumere la carica di nuovo primo ministro: passato dalla carriera di avvocato alla politica, Whitlam è salito alla direzione del partito nel 1967 — dopo una schiacciante sconfitta elettorale subita pochi mesi prima dai laburisti — con il proposito di trasformarlo in un forza politica solida e rinnovata. Cinquantacinquenne, sposato con quattro figli, alto più di un metro e novanta, Whitlam sarà il primo capo di governo laburista non legato ai sindacati, ma anzi di estrazione borghese; messosi in rilievo come uomo politico sin dalla sua prima entrata in parlamento, nel 1952, egli ha affrontato la politica con un atteggiamento di efficienza professionale, insistendo sulla necessità di aggiornare le idee e i metodi del suo partito.

Assunta la direzione del partito laburista, Whitlam è riuscito a fargli modificare o abbandonare alcuni aspetti della sua politica tradizionale: costantemente contrario alla partecipazione australiana alla guerra vietnamita, Whitlam è stato un attivo sostenitore dell'apertura delle relazioni diplomatiche con la Cina popolare.

Dopo una campagna elettorale che non ha visto dibattere grossi argomenti internazionali, la vittoria del partito laburista appare soprattutto un successo personale di Whitlam sul suo avversario diretto, il primo ministro McMahon: questi, considerato uno dei più abili uomini politici australiani, era salito alla carica nel marzo del 1971, succedendo a John Gorton.

In margine a queste considerazioni politiche, va segnalato che una nota drammatica si è inserita nelle odierne elezioni australiane: un «cecchino», armato di un fucile ad aria compressa, ha infatti cominciato a sparare sulla gente, davanti a una sezione elettorale nei sobborghi di Sydney, e ha colpito quattro persone, fra cui la figlia del presidente della Camera dei deputati. Il tiratore folle ha sparato una dozzina di colpi, e poi si è eclissato: la polizia ha perquisito l'edificio dal quale sono partiti i proiettili, e ha disposto una guardia speciale alla sezione elettorale; nessuna delle persone colpite è grave. E' stato, questo, l'unico episodio di violenza che ha turbato le elezioni, cui hanno partecipato circa sette milioni di elettori e che sono state favorite, quasi ovunque, dalle splendide condizioni atmosferiche dell'estate australe. *(Ansa)*

Telefoto Ansa-Upi
Canberra — Il premier uscente, McMahon, e il leader vittorioso, Whitlam, assieme alla moglie

IMMINENTE PROCESSO a «dissidenti» russi?

Mosca, 2

In alcuni ambienti di intellettuali moscoviti si afferma che gli autori della «Cronaca degli avvenimenti» (pubblicazione sovietica clandestina che esce saltuariamente e che ha come principale obiettivo quello di riferire su arresti di intellettuali e sui processi svoltisi a porte chiuse) compariranno prossimamente dinanzi a un tribunale: sempre secondo le stesse fonti, il loro processo dovrebbe costituire «un esempio», e ad esso verrebbe data ampia pubblicità.

Il principale imputato è Piotr Yakir, figlio del generale Ion Yakir, una delle più illustri vittime delle epurazioni staliniste del 1936. *(Ansa-Afp)*

Domani i funerali di Segni

Telefoto Upi
Roma — Il Presidente della Repubblica Leone porge le condoglianze alla consorte dello scomparso dopo aver reso omaggio alla salma di Antonio Segni. A sin., il figlio Celestino

DALLA REDAZIONE ROMANA
Roma, 2

Lunedì mattino nella basilica di Santa Maria degli Angeli avranno luogo i funerali di stato dell'ex presidente della Repubblica Antonio Segni morto nella tarda mattinata di ieri.

La salma di Antonio Segni è stata trasportata dal policlinico «Gemelli» a palazzo Madama dove è stata allestita una camera ardente. E' da qui che, dopodomani verrà portato alla basilica di Santa Maria degli Angeli.

La salma verrà quindi traslata a Sassari, città natale dello scomparso e dopo la celebrazione di un altro ufficio funebre cui in rappresentanza del governo presenzierà il ministro Colombo, sarà tumulata nel cimitero monumentale.

Per tutta la giornata si è protratto prima al policlinico e poi al Senato un vero e proprio pellegrinaggio di esponenti del governo, del Parlamento, di semplici cittadini che hanno voluto cogliere l'occasione per un ultimo attestato di stima allo scomparso.

Stamane nella cappella del policlinico «Gemelli» è stata celebrata, in forma privata, una Messa in suffragio del sen. An-

R. R.

Continua in 2.a pagina

IN UN DETTAGLIATO PROVVEDIMENTO LE SOLUZIONI AI PROBLEMI DELL'INDUSTRIA CHIMICA

VARATO DAL CIPE IL PIANO DEL RIASSETTO MONTEDISON

All'ENI l'approvvigionamento del greggio e la gestione dei nuovi impianti - A un'impresa comune la raffinazione
Coordinamento delle iniziative negli altri settori - Salvaguardati i livelli occupazionali - Un nuovo sindacato di controllo

Roma, 2

Dopo due riunioni del Comitato della contrattazione programmata (svoltesi lunedì scorso e ieri prima della riunione del consiglio dei ministri) si è riunito il CIPE, nella tarda serata sempre di ieri, per esaminare il piano chimico e la situazione della Montedison. La delibera del comitato è stata resa nota stamani.

In essa si legge che il CIPE «ascoltata la relazione del ministro del bilancio e della programmazione economica riguardante le conclusioni cui è pervenuto il Comitato per la contrattazione programmatica sullo stato di attuazione del piano chimico e sulla situazione del gruppo Montedison, conferma la validità del programma di promozione per l'industria chimica approvato il 6 dicembre 1971. Riaffermata la priorità da accordare nel Mezzogiorno alle iniziative industriali caratterizzate da un più vasto rapporto fra investimento e occupazione; constatata le necessità di assicurare un corretto calcolo di redditività degli investimenti nella chimica di base, delibera che ai nuovi investimenti nel Mezzogiorno della chimica di base, così come definita nel programma di promozione dell'industria chimica, gli incentivi verranno concessi nella misura minima prevista dalla legge vigente.

«Il CIPE — prosegue il documento — prende atto degli impegni che i due gruppi hanno assunto in sede di contrattazione programmatica per quanto riguarda i problemi di occupazione della manodopera impiegata nel gruppo Montedison. In particolare: A) nel settore delle fibre chimiche, i gruppi Montedison ed ENI comunque assicureranno nel loro ambito, sulla base del piano di ristrutturazione, il pieno assorbimento delle eventuali eccedenze di manodopera; B) negli altri settori le situazioni di crisi denunciate saranno risolte nell'ambito dei programmi di ristrutturazione del gruppo Montedison con ricorso eventuale alla legislazione vigente, mentre il gruppo Montedison assume l'impegno di non dar corso a licenziamenti di personale per eventuali eccedenze nel periodo di tempo necessario alla riorganizzazione e ristrutturazione del gruppo.

«Preso atto — prosegue la delibera — dei programmi di risanamento economico-finanziario e patrimoniale presentati dalla Montedison di investimenti del gruppo nel settore chimico si procederà in conformità con le indicazioni del piano chimico e le conclusioni raggiunte in sede di contrattazione programmata e riportate in precedenza; considerato che resta riaffermata la sempre più incidente specializzazione delle attività del gruppo nel settore della chimica e, in particolare, di quella fine e della parachimica che potranno assicurare risultati più elevati in termine di valore aggiunto e di occupazione; preso atto delle proposte di risanamento gestionale rivolte a stabilire entro un ragionevole periodo di tempo condizioni di equilibrio e di redditività con la conseguente riduzione alla metà del capitale sociale e l'eventuale sua futura e graduale ricostituzione; invita il ministero per le partecipazioni statali a dare agli enti di gestione partecipanti al capitale sociale della Montedison le opportune direttive in vista delle delibere degli organi sociali».

Il documento così prosegue: «Constatata l'attuale partecipazione di enti di gestione delle partecipazioni statali al capitale sociale della Montedison a seguito delle decisioni assunte nel 1968; sottolineata la rilevanza del gruppo nel settore di suo prevalente interesse, l'importanza dello stesso sistema imprenditoriale nazionale e la funzione che esso assume, quindi, nella programmazione economica; considerata da una parte l'esigenza di un'autonomia del gruppo Montedison e di una piena responsabilità degli amministratori e dalla altra l'opportunità di garantire una conduzione della società che risponda alle direttive della programmazione economica nazionale; approva la partecipazione di enti di gestione delle partecipazioni statali a un nuovo accordo sindacale di controllo sulla Montedison con i seguenti indirizzi:

«A) il sindacato di controllo della Montedison dovrà essere costituito in modo da assicurare, a tempo, l'autonomia e la responsabilità degli amministratori nella conduzione del gruppo e l'osservanza, da parte di quest'ultimo, delle direttive della programmazione nazionale;

«B) il sindacato sara formato in modo da assicurare: 1) la partecipazione dei maggiori azionisti privati disposti a conferire nel sindacato le loro azioni; 2) una eguale presenza del complesso dei due enti a partecipazione statale (ENI e IRI); 3) un'adeguata presenza dell'IMI, al rappresentante del quale sarà attribuita la presidenza del sindacato, con le connesse funzioni arbitrali;

«C) tale equilibrio dovrà essere mantenuto durante tutta la durata di vigenza del patto sindacale; quest'ultimo dovrà coprire un periodo sufficientemente ampio da permettere il risanamento e il rilancio del gruppo Montedison;

«D) le funzioni attribuite al sindacato consentiranno allo stesso di: fornire alla direzione della società, negli organi societari, il supporto necessario alla sua autonomia e alla sua responsabilità per l'attuazione del suo programma di risanamento e di rilancio; acquisire sistematicamente dal presidente della società, il quale ne assumerà l'impegno, tutte le informazioni necessarie sulla condotta della società e del gruppo, al fine di constatarne la rispondenza ai criteri di economicità e alle direttive della programmazione nazionale; designare, per la successiva elezione nell'assemblea della società, i membri del consiglio di amministrazione e del collegio sindacale, e concordare proposte relative alle nomine del comitato esecutivo, avendo cura che nel consiglio di amministrazione sia data adeguata rappresentanza agli azionisti presenti in sindacato e, nei modi adeguati, anche ai piccoli azionisti». *(Ansa)*

Gli incentivi per il Mezzogiorno

«A tal fine dovranno essere raggiunte intese con le regioni a statuto speciale, onde assicurare il coordinamento degli incentivi nazionali e regionali. Delega il ministro del bilancio e della programmazione a stabilire le informazioni che dovranno accompagnare le richieste, da parte delle imprese, dei pareri di conformità per ampliamenti e nuovi impianti nel Mezzogiorno, quando esse superino il limite di cinque miliardi. Visto lo art. 2 del decreto del Presidente della Repubblica del 14 giugno 1967, n. 554 e l'art. 14, primo comma, della legge 6 ottobre 1971, n. 853, ritenuto indispensabile, ai fini, sia della attuazione del programma di promozione chimico, sia della dalla Montedison, il coordinamento dell'attività de gruppo Montedison e del gruppo ENI, esaminate le conclusioni raggiunte in sede di contrattazione programmatica con i due gruppi interessati per una loro azione conforme agli indirizzi della programmazione economica nazionale; approva tali conclusioni che si riassumono nei seguenti punti».

La delibera del CIPE così prosegue: «nell'intento di rafforzare la capacità contrattuale dell'ENI nel campo degli acquisti internazionali di petrolio greggio e di conseguire una razionalizzazione del settore della raffinazione, l'approvvigionamento di petrolio e di prodotti per la raffinazione del gruppo Montedison sarà assicurato dal gruppo ENI, che assumerà anche la gestione dei nuovi impianti di chimica di base primaria riguardanti i due gruppi. In particolare:

«A) per quanto riguarda l'approvvigionamento di petrolio e di prodotti petroliferi, i contratti di fornitura già conclusi dalla Montedison saranno trasferiti all'ENI, che provvederà per il futuro al fabbisogno del gruppo Montedison, ai prezzi di mercato;

«B) per quanto riguarda l'attività di raffinazione i due gruppi provvederanno alla costituzione di un'impresa comune (50 per cento ENI e 50 per cento Montedison) a conduzione ENI, cui sarà conferito l'impianto di Priolo della Montedison. I futuri fabbisogni della Montedison nel campo della raffinazione saranno assicurati dall'ENI sulla base dei seguenti criteri: per i contratti trasferiti da ENI a Montedison e per quelli stipulati dall'ENI nell'interesse della Montedison, i prezzi saranno fissati sulla base del criterio dei "costi remunerati" (rappresentati dai costi del petrolio greggio e della raffinazione), con l'intesa che per i prodotti provenienti dalla raffinazione non ritirati dalla Montedison, la vendita sarà effettuata d'accordo tra ENI e Montedison; per ulteriori forniture di prodotti con contratti a lunga scadenza, i prezzi saranno concordati fra ENI e Montedison.

«C) per quanto riguarda i nuovi impianti di chimica di base primaria (olefine e aromatici), i due gruppi realizzeranno iniziative comuni (50 per cento ENI e 50 per cento Montedison) a conduzione ENI. I prodotti saranno ritirati dalle parti ai "costi remunerati" in base ai propri fabbisogni, stabiliti all'atto della costruzione degli impianti. Tali iniziative saranno aperte alla partecipazione di altre imprese. Potranno anche prevedersi accordi di forniture a lungo termine a imprese non partecipanti alle iniziative. Resta confermato che i due gruppi collaboreranno alla realizzazione dell'iniziativa consortile in Sicilia, prevista dal progetto di promozione della chimica di base.

«Per quanto riguarda il settore della chimica di base intermedia e derivata e della chimica fine — prosegue la delibera — i due gruppi manterranno strutture imprenditoriali autonome. I due gruppi hanno concordato che il coordinamento delle loro iniziative sia realizzato in sede di programmazione nazionale, sulla base dei programmi d'investimento, articolati in specifici progetti, che gli stessi gruppi presenteranno agli organi di programmazione ai sensi delle norme legislative sopra richiamate. Nei campi dei fertilizzanti, delle fibre chimiche, del settore farmaceutico e dell'alluminio, sono state inoltre raggiunte le seguenti conclusioni:

«A) per quanto riguarda il settore dei fertilizzanti, preso atto che Montedison non intende, nel medio termine, aumentare le sue produzioni, ma razionalizzarle e concentrarle, al fine di renderle più competitive, i due gruppi svilupperanno, nell'ambito della loro autonomia imprenditoriale, la collaborazione già in corso, al fine di usufruire al massimo delle economie di scala e di localizzazione degli impianti, con riguardo anche alle produzioni di ammoniaca.

«B) nel settore delle fibre chimiche, ENI e Montedison costituiranno pariteticamente una società, cui saranno conferite le partecipazioni che i due gruppi detengono nel settore. La prevalente responsabilità della conduzione del nuovo gruppo sarà affidata alla Montedison. Al nuovo gruppo sarà affidata la riorganizzazione e lo sviluppo delle imprese controllate, in particolare attraverso la definizione dei programmi di investimento, della politica di ricerca e della politica commerciale. A tal fine, esso presenterà agli organi della programmazione un programma di ristrutturazione volto a superare le attuali situazioni di crisi nell'arco del periodo 1973-75. In considerazione dell'opportunità di un coordinamento di tutte le imprese operanti a livello nazionale, il nuovo gruppo sarà aperto alla partecipazione di altre imprese.

«C) nel settore farmaceutico l'attività dei due gruppi sarà rivolta a rafforzare l'industria nazionale, e a tutelare l'interesse pubblico prevalente in questo settore, cogliendo tutte le opportune occasioni di collaborazione, secondo le direttive che saranno definite dal governo in sede di realizzazione della riforma sanitaria.

«D) nel settore dell'alluminio, ravvisata l'opportunità di una maggiore concentrazione per realizzare un miglior coordinamento delle iniziative in corso, si darà vita a un'organizzazione unitaria facente capo all'Efim, alla quale verranno conferite anche le attività della Montedison e dell'ENI.

Tutti in bicicletta

Telefoto Ansa

Roma — Anche un bambino si è impegnato nella manifestazione «tutti in bicicletta», indetta nella capitale contro il crescente inquinamento dei gas di scarico delle macchine in circolazione

«TROPPO FRETTOLOSI» I GIUDIZI SUL PRIMO COLLOQUIO A PALAZZO CHIGI

Coppo ricorda ai sindacati l'appuntamento con il governo

Indiretto invito a non programmare lo sciopero generale finché non saranno chiariti tutti i programmi ministeriali - Conclusa la vertenza degli assistenti negli aeroporti

DAL NOSTRO CORRISPONDENTE
Roma, 2

Il ministro del lavoro, Coppo, ha criticato oggi i sindacati Cgil, Cisl e Uil giudicando «infelice» l'atteggiamento assunto dalle tre confederazioni dopo l'incontro con il governo avvenuto il 28 novembre scorso. A questo proposito il ministro ha fatto presente che non spetta ai sindacati esprimere un giudizio di sintesi globale nel quadro di questi rapporti, in quanto i contatti governo-sindacati sono stati avviati e stanno proseguendo sui singoli problemi. In questo quadro rientra, ha ricordato Coppo, l'incontro convocato per il 7 dicembre tra il ministro delle partecipazioni statali e le confederazioni sui temi del Mezzogiorno e dello sviluppo nelle zone del Sud.

Secondo il ministro, pertanto, il giudizio delle confederazioni è stato troppo affrettato anche perché il governo, e oggi Coppo lo ha ripetuto a chiare lettere, è intenzionato a portare avanti i provvedimenti annunciati a sostegno dell'occupazione, delle pensioni, della sanità ecc. «Il rapporto governo-sindacati — ha detto — è un fatto permanente in quanto è intenzione del governo fare in modo che le parti sociali partecipino e vengano associate alla programmazione economica».

Indirettamente, quindi, questa espressione del ministro suona come una condanna all'annuncio di uno sciopero generale per il 15 dicembre, sciopero cui già si sono opposti i consiglieri della Cisl, che fanno capo a Scalia e, per il momento, l'ala socialdemocratica della Uil. Ogni decisione definitiva per lo sciopero comunque sarà presa dal direttivo della federazione Cgil, Cisl e Uil che si riunirà l'8 dicembre a Napoli a conclusione del convegno sul Mezzogiorno.

Coppo inoltre ha voluto rassicurare i sindacati che non è intenzione del governo bloccare gli scioperi o i salari perché «la strada che è stata imboccata è quella di affrontare i problemi prioritari contrastando l'attuale calo dell'occupazione e stimolando contemporaneamente la ripresa delle aziende. Di qui — ha aggiunto — la necessità di rivedere la questione degli sgravi e degli incentivi che vanno finalizzati a obiettivi precisi e non utilizzati come un comodo veicolo di facilitazioni».

In questo quadro, il ministro ha riferito che occorre realizzare una politica di sostegno per coloro che anche nei prossimi anni abbandoneranno la agricoltura, stimolando soprattutto il settore edile che «almeno a breve termine è l'unico volano capace di questo assorbimento di manodopera». Ma perché il 1973 sia l'anno della ripresa economica, il ministro ha detto chiaramente che occorre por fine a questa fase contrattuale «chiudendo le vertenze a un prezzo convenientemente alto» in modo che il prossimo anno, sgombrato il campo dalla contrattazione integrativa, che potrebbe incidere troppo sull'aspetto salariale, si dia il via alle riforme per gli aspetti previdenziali.

Ribadito che entro dicembre **sarà presentato al** Parlamento un progetto di riforma sanitaria, **il ministro si è soffermato** su problemi delle pensioni, affermando che se le richieste sindacali venissero recepite integralmente, il costo per lo Stato arriverebbe a mille miliardi nel 1973, per passare a 7500 miliardi nel 1980. Occorre invece risolvere alcuni problemi tenendo conto che non si possono aumentare i contributi sociali né le tasse, e né si può far ricorso allo Stato, dato che non ci sono fondi. Ma andando avanti con gradualità è opinione del governo che tutto il problema sarà risolvibile in tre anni, anche in considerazione del fatto che di questo passo arriveremo nel 1980 con una popolazione attiva poco più di 20 milioni con 12 milioni 953 mila pensionati, il che equivale a dire che ogni persona attiva avrà a carico una persona e mezza e forse più.

Frattanto il ministro Coppo si sta adoperando per risolvere le varie vertenze in corso. Ieri ha «tamponato» all'ultimo momento quella dei piloti, che hanno sospeso tutti gli scioperi; stanotte ha chiuso anche quella degli aeroportuali, cioè degli addetti ai servizi di assistenza. In particolare è riuscito a far firmare il contratto collettivo di lavoro, che avrà validità due anni, e che prevede un aumento tabellare di 20 mila lire scaglionato in due fasi di 15 mila e di 5 mila lire; una nuova classificazione su dieci livelli; la completa parità normativa tra impiegati e operai ecc. Con questo accordo è tornata quindi la tranquillità in tutti gli aeroporti. In particolare il direttore del «Leonardo da Vinci», Richichi, ha dichiarato: «Ci auguriamo che dalla composizione di questa vertenza possa nascere un maggior senso di responsabilità in tutte le organizzazioni interessate, siano esse organizzazioni concessionarie che di lavoratori».

Ma intanto si profilano all'orizzonte altre vertenze di ben altra portata. A livello industriale gli edili continueranno le trattative con l'Ance nei giorni 5,6 e 7 dicembre, mentre i metalmeccanici continueranno nel loro programma di azioni articolate fino al 15 dicembre. Nel settore servizi l'unica categoria che continuerà a provocare disagi all'utenza sarà quello dei 150 mila bancari, sempre in agitazione per il rinnovo del contratto di lavoro.

Ma il settore veramente in subbuglio la prossima settimana sarà quello del pubblico impiego. Il 6 e il 7 dicembre sciopererà oltre 1 milione di dipendenti dello Stato tra professori (700 mila) e statali «amministrativi» (300 mila). I professori di ogni ordine e grado aderenti ai sindacati autonomi e confederali si asterranno dal lavoro per sollecitare il governo ad accogliere una serie di richieste per la legge sullo stato giuridico; gli statali, ma non tutti, invece sollecitano l'inizio delle trattative sulla piattaforma rivendicativa.

Matteo Giambi

IN VISITA DI CONGEDO DOPO UNA PARENTESI ROMANA

L'anti-contestazione dei vescovi polacchi

Ribadita la fedeltà ai principi già attaccati dai progressisti
Paolo VI esorta a mantenere vivo il senso della tradizione storica

DAL NOSTRO CORRISPONDENTE
Città del Vaticano, 2

Una vera e propria professione «anticontestataria» è stata formulata stamane dai vescovi polacchi che sono stati ricevuti dal Papa, con un folto gruppo di sacerdoti e di fedeli, in visita di congedo dopo un mese trascorso a Roma. Monsignor Baraniak, parlando a nome dei confratelli ha ribadito la fedeltà della Polonia alla Chiesa cattolica e ha aggiunto, rivolgendosi al Papa: «Desideriamo professare la fede con le parole del vostro Credo; desideriamo con Voi adorare la Eucaristia nelle nostre chiese; desideriamo come Voi difendere la vita dei non ancora nati, come Voi avete fatto nella memorabile enciclica "Humanae vitae" che consideriamo la gloria del vostro pontificato e della Chiesa; desideriamo come Voi vigilare a salvaguardia della castità della vita familiare, sacerdotale e religiosa; desideriamo essere ubbidienti alla Vostra voce, che si fa sentire sempre più coraggiosamente in un mondo che vole te salvare dalle pazzie delle rovinose correnti eversive contemporanee».

Sono, come si nota, i punti sui quali più accanita si è avuta in questi ultimi tempi la contestazione anche in campo ecclesiale. Paolo VI, nel suo discorso, ha ringraziato della visita i presuli e i fedeli polacchi, e ha quindi sottolineato che l'incontro si svolgeva in un momento considerato dai polacchi «storico» per la vita religiosa della loro nazione: la creazione delle diocesi con vescovi polacchi nelle terre dell'Oder Neisse. Riferendosi quindi alla fedeltà dei cattolici, «compatti nella osservanza della loro fede e nella obbedienza alle direttive dell'episcopato» Paolo VI ha raccomandato ai polacchi di «rinsaldare sempre più la loro coesione» come lo imperativo principale dell'ora presente.

«Polacchi — ha detto — siate sempre uniti: unità tra i vostri sacri pastori nello studio dei piani di lavoro pastorale, nella azione e nell'applicazione delle norme del recente Concilio, unità dei sacerdoti con la gerarchia e con i loro fedeli». Ha detto ancora che la fiorente vita religiosa, che oggi caratterizza le diocesi, si deve in gran parte proprio a tale unione: i vescovi e i sacerdoti hanno saputo restare sempre vicini al loro popolo condividendone le ansie e le speranze, le gioie e i dolori».

Il Papa ha detto a questo punto di voler ringraziare «in nome di Cristo i sacerdoti polacchi, esortandoli nel loro ministero che è la Chiesa vissuta». Concludendo il Papa ha esortato tutti a mantenere vivo il senso della tradizione storica e spirituale della nazione «così da essere profondamente polacchi e cattolici secondo l'esempio di tanti santi fioriti nella loro terra generosa a cominciare dal beato Massimiliano Kelbe». Tra i presenti all'udienza, nel gruppo dei fedeli, stato notato Casimiro Papeé che, nel 1939, al momento dello scoppio della guerra, era ambasciatore di Polonia presso il Vaticano. Nel dopoguerra rappresentò il governo polacco in esilio come «gerente» dell'ambasciata.

A. Paglialunga

SULLA ROMA-REGGIO, PER FORTUNA SENZA CONSEGUENZE

TRENO DI EMIGRATI INVESTE UN MASSO COLLOCATO SUI BINARI

L'attentato è avvenuto nella stessa zona in cui il 21 ottobre scoppiò una bomba contro un convoglio di sindacalisti e operai

Roma, 2

Un treno straordinario, carico di emigrati provenienti dalla Svizzera e diretti in Calabria per trascorrere il loro turno di vacanza in vista delle feste natalizie, ha urtato stamane contro un masso, posto sui binari nel tratto fra Campoleone e Cisterna: si tratta della stessa zona dove, nella notte del 21 ottobre, mentre passava un treno pieno di operai e sindacalisti, esplose uno degli otto ordigni piazzati sulle linee ferroviarie del Sud alla vigilia dell'apertura della conferenza sul Mezzogiorno, organizzata a Reggio Calabria dalle federazioni dei metalmeccanici, degli edili e dei braccianti. Il masso, pesante 35 chili, ha provocato lievi danni al locomotore, ma nessuna conseguenza per i passeggeri.

Le prime indagini hanno consentito di appurare che il masso è stato posto sui binari con dolo — come hanno fatto rilevare gli investigatori — probabilmente non con l'intenzione di far deragliare il convoglio, ma con quella di fare un «dispetto» o un oltraggio agli emigrati rientrati in patria dalla Svizzera. Gli accertamenti, dopo un sopralluogo della polizia ferroviaria e dei tecnici delle ferrovie, si sono spostati a Roma: essi vengono condotti dal vicequestore Mirabella, che dirige la polizia ferroviaria, e dai commissari Flagranza e Mattera, in collaborazione con i funzionari dell'ufficio politico diretto dal vicequestore Provenza.

Il masso è stato posto sul binario della linea Roma - Napoli - Reggio Calabria esattamente cinque chilometri prima del cavalcavia del 44.o chilometro, nei pressi del quale la notte del 21 ottobre fu compiuto l'attentato contro il treno dei sindacalisti e degli operai. Il tratto è perfettamente rettilineo; i binari si trovano su un terrapieno che si eleva sulla campagna, in una zona distante dalle alture: nella campagna sono sparsi massi di tufo, di travertino e di selce. E' stato scelto, per bloccare il convoglio, un masso di selce, *(Ansa)*

I funerali di Segni

Dalla prima pagina

tonio Segni. Alla cerimonia funebre hanno partecipato la vedova dell'ex presidente donna Laura Segni, i figli Celestino, Giuseppe, Paolo e Mario, alcuni nipoti e numerosi altri congiunti. Erano presenti inoltre il ministro per i rapporti con l'ONU on. Colombo, il capo di stato maggiore dell'esercito gen. Mereu e numerosi parlamentari.

Nel pomeriggio la salma è stata trasportata in forma privata alla camera ardente allestita al Senato. All'arrivo a piazza Madama un plotone di granatieri ha reso gli onori militari. Erano presenti il presidente del Senato Fanfani, il vicepresidente anziano Spataro, funzionari dell'ufficio di presidenza. La camera ardente è stata allestita in una sala al pianoterra di palazzo Madama. La sala è addobbata con drappi neri. Agli angoli del catafalco nero e argento, sono posti due inginocchiatoi ricoperti di velluto rosso; ai piedi e ai lati della bara sono stati sistemati grandi mazzi di rose rosse. Il servizio d'onore è prestato, intorno alla bara, da due corazzieri, due commessi del Senato e due della Camera, all'ingresso della camera ardente, da due carabinieri e due agenti di Pubblica sicurezza dello squadrone a cavallo della compagnia d'onore, tutti in alta uniforme. Una sala adiacente alla camera ardente è stata riservata ai familiari dello statista scomparso. Due registri per le firme sono su un tavolo in una sala vicina.

Nel pomeriggio, ricevuto dal presidente Fanfani, il Capo dello Stato si è recato a rendere omaggio allo scomparso. Il Presidente Leone ha sostato alcuni minuti in ginocchio davanti al feretro. Si è poi avvicinato a Donna Laura e ai figli del sen. Segni, che erano assieme agli altri parenti dello scomparso per porgere loro le sue condoglianze. Il Capo dello Stato, accompagnato dal presidente Fanfani, ha quindi lasciato palazzo Madama. Più tardi sono giunti a palazzo Madama il presidente del consiglio Andreotti e il vicepresidente Tanassi.

In serata persone di diverso ceto sociale, di tutte le età, anche accompagnati dai figlioletti, hanno sostato per qualche minuto nella camera ardente in silenzio davanti alle spoglie mortali dell'illustre statista. Molti i sardi trapiantati a Roma che hanno voluto testimoniare ancora una volta l'affetto e la stima per l'ex Capo dello Stato loro concittadino. Tra questi alcune vecchie donne, avvolte nel caratteristico scialle nero.

Andreotti

ne a molti problemi indulge al massimalismo più dei comunisti?».

Un po' più cauto per non sbilanciarsi troppo, ma altrettanto significativo, è un discorso pronunciato dal segretario del partito Orlandi a Macerata. «Se siamo tutt'altro che entusiasti per la situazione di aridità denunciata da Moro, siamo ancora più preoccupati, e proprio per questo guardinghi di fronte al pericolo degli straripamenti totalitari che verrebbero a essere invitabili qualora ci rendessimo corresponsabili della coagulazione di una maggioranza caratterizzata dalla vanificazione della frontiera ideale e politica che segna la linea di demarcazione tra democrazia e totalitarismo». Orlandi ha concluso osservando che gli appelli vanno rivolti al PSI perché «si disincagli dalla stretta massimalistica».

Ovviamente i saragattiani non la pensano allo stesso modo, ma è interessante notare che l'on. Belluscio, già segretario particolare di Saragat, in un discorso in Calabria, abbia osservato: «Non si può pretendere che ci rendiamo responsabili di crisi al buio se prima non sono pronte soluzioni di ricambio valide, efficienti e democraticamente garantite».

C'è da rilevare, quindi, che anche la cosiddetta sinistra del PSDI si oppone ad un piano come quello di Moro tendente ad un ribaltamento della maggioranza in tempi ravvicinati.

Il giudizio dei liberali è stato ancora una volta ribadito dal segretario del partito Bignardi. In una intervista ad un settimanale ha osservato che «bisogna avere la consapevolezza che questo governo gioca le ultime carte della democrazia nel nostro paese». Secondo Bignardi un nuovo centro-sinistra sarebbe un governo di «tipo Allende».

Un giudizio del tutto opposto, naturalmente, a quello dei comunisti. Secondo Cossutta «il PCI ha dimostrato più volte di avere la capacità di governare in modo nuovo, mentre certo non si può dire la stessa cosa per la D.C.».

R. P.

ALE DELL'ARTE ENCICLOPEDIA UNIVERSALE DELL'ARTE ENCICLOPEDIA UNIVERSALE DELL'ARTE ENCICLOPEDIA UNIVERSALE DELL'ARTE ENCICLOPEDIA UNIVERSALE DELL'ARTE ENCICLOPEDIA UNIVERSALE ENCICLOPEDIA

È nuovamente disponibile
ENCICLOPEDIA UNIVERSALE DELL'ARTE
Pubblicata sotto gli auspici della Fondazione Cini

Un panorama completo e documentatissimo di tutte le arti figurative, in ogni tempo e in ogni paese, concepito ed attuato sul piano di una vasta collaborazione internazionale dall'Istituto per la Collaborazione Culturale di Venezia.

15 volumi - 15.000 colonne di testo - 7.000 tavole fuori testo in nero e a colori disegni e carte geografiche

Sono usciti i primi dieci volumi al prezzo di L. 35.000 ciascuno.

È prevista la pubblicazione di tre volumi all'anno.

IN VENDITA PRESSO LE AGENZIE UTET

A COMODE RATE MENSILI

UTET - C. RAFFAELLO 28 - TEL. 68.86.66 - 10125 TORINO

Prego farmi avere in visione, senza impegno da parte mia, l'opuscolo illustrativo dell'opera: ENCICLOPEDIA UNIVERSALE DELL'ARTE

nome e cognome .....

indirizzo .....

città .....

IRI ISTITUTO PER LA RICOSTRUZIONE INDUSTRIALE

Il 1° gennaio 1973 saranno rimborsabili:

L. 3.220.000.000 nominali di

OBBLIGAZIONI IRI-SIDER 5.50 % 1953-1972

sorteggiate nella ventesima ed ULTIMA estrazione

Si rammenta, peraltro, che in tale data del 1° gennaio 1973 scade il termine di durata del prestito e va in pagamento l'ultima cedola semestrale di interessi annessa ai titoli e che, quindi, TUTTI I TITOLI IN CIRCOLAZIONE alla data medesima SARANNO RIMBORSABILI o per effetto dell'estrazione di cui sopra o perché sorteggiati nelle precedenti estrazioni e ancora non presentati per il rimborso, fuorché ovviamente i titoli prescritti.

Il bollettino delle estrazioni del prestito di cui si tratta può essere consultato dagli interessati presso le filiali della Banca d'Italia e dei principali istituti di credito e sarà inviato gratuitamente agli obbligazionisti che ne faranno richiesta all'IRI Ufficio Obbligazioni - Via Versilia, 2 - 00187 Roma.

IRI ISTITUTO PER LA RICOSTRUZIONE INDUSTRIALE

Il 1° gennaio 1973 saranno rimborsabili:

L. 4.644.000.000 nominali di

OBBLIGAZIONI IRI 5.50 % 1963-1983

sorteggiate nella decima estrazione.

I numeri dei titoli da rimborsare, ivi compresi quelli sorteggiati nelle precedenti estrazioni e ancora non presentati per il rimborso, sono elencati in un apposito bollettino che può essere consultato dagli interessati presso le filiali della Banca d'Italia e dei principali istituti di credito e che sarà inviato gratuitamente agli obbligazionisti che ne faranno richiesta all'IRI - Ufficio Obbligazioni - Via Versilia, 2 - 00187 Roma; nella richiesta dovrà essere fatto esplicito riferimento alle obbligazioni di cui si tratta (IRI 5.50 % 1963-1983) poiché per ogni prestito obbligazionario dell'IRI soggetto ad estrazione esiste un apposito distinto bollettino.

Buda in Barriera Buda
il vostro orefice di fiducia

UN OMBRELLO DI FILO SPINATO

Corriamo ormai troppo, anche se in ultimo affanno, per avere qualche volta il tempo di revisionare il cumulo dei nostri anni. Che ci lasciamo travolgere dall'impeto o dall'indifferenza degli altri, o che ci mettiamo ai margini della marea ad assistere come spettatori disillusi, abbiamo rinunciato in entrambi i casi a qualsiasi intervento; per paura di annoiare e di essere inutili, o per non rischiare di venir zittiti o, peggio ancora, sopportati. Eppure qualche notte, lasciando il giornale e alzando gli occhi al cielo, a cercare le stelle lucidate dalla bora, viene incontro con frammenti di colline, di case, di strade vuote e finalmente silenziose, il pensiero di una continua metamorfosi, di quello che c'è adesso attorno e venti o quarant'anni fa non c'era, e di quello che potrà essere domani; e assieme la storia del come e del perché questo è avvenuto, e con essa il profumo e il senso della vita che scivola da noi come sabbia tra le mani; e infine la domanda inquietante se e per chi meriterebbe raccontare questa vita. In altre parole fino a che punto la storia di uno si innesta con quella di tutti, e soprattutto dove termina l'egoismo e dove un patrimonio privato, che può essere di dolori e di gioie, può diventare comune, incrociandosi a tempi giusti con quello degli altri.

Forse sbagliamo, ma la spinta preponderante, se non unica, che ha portato Chino Alessi a scrivere «Un ombrello di filo spinato» (ed. Pan, Milano) è stato proprio questo semplice e umano desiderio di verifica sul rapporto ieri-oggi, scaturito quasi dall'incredulità di una possibile rottura totale fra generazioni, pur riconoscendo e accettando la terapia d'urto di anni non più ruggenti ma laceranti. Verifica per la tristezza cupa di un'accusa e di un rifiuto scagliati a priori. «Voi avete sbagliato!». «Beh, sì, forse; però non sapevamo...». «Basta! Non dovevate sbagliare». Come se il bambino di seconda elementare rispondesse apposta che tre per tre uguale a otto.

Dunque i conti amari che non tornano, non un regolamento di conti. Ovvero: mano nella mano, ascoltatemi e ascoltateci fuori dagli sconsacrati luoghi comuni. Mai possibile che i giovani di trent'anni fa fossero proprio da buttar via? Carnefici e non vittime, incapaci di soffrire e pagare di persona anche per colpe non proprie, definibili addirittura storiche?

Per tutti questi stati d'animo la revisione, lungamente covata, non deve aver incontrato strade agevoli (e lo si avverte alla lettura), anche perché chi lavora e firma un giornale è sempre sotto tiro, sempre allo scoperto di fronte a cecchini e a grossi calibri. E poi, nel caso particolare, non presiedeva nemmeno lo stimolo o la lusinga di far letteratura, d'inventare qualcosa; semmai solo voglia e coraggio di aprirsi, questo sì, e fare la conta di errori, di inganni, di bagliori riflessi scambiati per autentici incendi. «Io» disse il Ragazzo come parlando a se stesso, «sono partito per la guerra pieno di ideali. Forse ero fascista, il problema non me lo ero mai posto. Poi sono caduto prigioniero e ogni mattina, assieme a tutti gli altri venivo comandato di fare "saluto al Re" e il "saluto al Duce". E lo facevo volentieri perché pensavo che erano i capi della guerra a causa della quale ero in galera. Ma poi, un giorno, quando avevo già sopportato tre anni di campo di concentramento, mi si disse che questo Re aveva fatto arrestare il Duce e poi era scappato a Pescara. Allora non mandai più il saluto mattutino al Re anche se gli altri prigionieri, in grande maggioranza, continuavano a farlo. Mandai invece il mio saluto al Duce, all'altro capo della guerra, a quello che continuava a combattere. Ma poi un giorno, a sua volta, questo Duce scappò, travestito da tedesco. Erano passati altri tre anni di prigionia. Ora voi mi parlate di traditi e di traditori. Vi dico una sola cosa, e qui il fascismo o l'antifascismo non c'entrano. Se avessi saputo prima che questi erano i capi, non mi avreste visto nei campi di concentramento e nemmeno al fronte...».

La citazione è lunga, ma non crediamo oltre misura. E poi dà il quadro esatto, quasi con rabbia di una liberazione, dell'accordo segreto attorno al quale è stato composto «Un ombrello di filo spinato». Che è ricupero della memoria avvolgente due piani: quello esterno dell'avventura di ogni guerra, con cattura sul fronte africano, prigionia in India e lungo viaggio di ritorno, e quello interiore, di un viaggio non meno lungo, movimentato e tortuoso della presa di conoscenza e di coscienza. Cioè il buio di prima, del tempo della libertà, che stranamente si squarcia poco a poco proprio nel tempo della cattività, attraverso la condizione particolare in cui l'uomo viene a trovarsi, che è tutto un mosaico di traumi e di sensazioni, di ricordi e di confronti, di notizie che mostrano l'altra faccia del pianeta e dello sgomento per quello che sarà dopo il diluvio. Sei anni dietro il filo spinato. D'accordo, potevano essere di ben altra specie, da uscirci per il camino, o poteva esserci prima una pallottola maledetta o la ritirata di Russia; quindi, in fondo, ecco l'ombrello protettivo. Ma sei anni restano sempre tali, lunghi, eterni, umilianti. Sei anni, di norma, possono costituire la decima parte di una vita, che è una e una soltanto. Dopo si rimane smarriti, ci si sente defraudati, perché nessun risarcimento sembra possibile. Si ha l'impressione di non saper nemmeno più parlare, di dover ricominciare a sillabare.

Le poche righe biografiche del risvolto di copertina dicono che per Chino Alessi questo è «il primo esperimento nella narrativa». Può piacere l'umiltà del termine «esperimento», non l'assegnazione a un genere vago, per un libro destinato dalla sua stessa struttura ad essere volta per volta diario di memoria, racconto, riepilogo di un momento politico e riflessione etica. In quanto al «primo», non va nemmeno dimenticato quell'esemplare e commosso abbandonarsi alla scrittura e al sentimento che l'autore dedicò al padre, in occasione della morte, e che apparve due anni fa nel volumetto fuori commercio e a tiratura limitata «La casa tra i pini». Si vuol dire con ciò di un impegno umano e civile prima che letterario, di colui che scrive perché sente di aver qualcosa da dire, indifferente il modo e il passato e il presente, e non per riferire di nuvole in corsa aspettando l'applauso degli ultimi irriducibili rondisti. E c'è qui, verso l'epilogo di «Un ombrello di filo spinato», una piccola frase soffocata, forse mimetizzata apposta nell'emozione del ritorno, che dice: «Al pensiero della madre sentì come un formicolio alle mani e ai piedi. E si rese conto che in prigionia doveva essere proprio "maturato" parecchio se era arrivato persino all'età necessaria per comprendere che cosa fosse una madre». Che in un modo preciso conclude le ragioni vere di questa patetica corsa indietro nel tempo, che rimane innanzitutto desiderio di colloquio e di ponte fra generazioni, desiderio di capire e di farsi capire, affinché la notte, lasciando il giornale e cercando riposo per gli occhi sulle stelle lucidate dalla bora, venga ogni tanto dalle buie prospettive di strade, di case e di colline un conforto e un significato per questa vita che se ne va come sabbia stretta nel pugno.

Libero Mazzi

Telefoto Ansa

Genova — Tra i visitatori del Salone nautico Klaus Di Biasi a sinistra, e Franco Cagnotto

A Gina Labriola il Premio «R. Gatti»

Bologna, 2

Il premio di poesia «Roberto Gatti», di un milione di lire, del quale è promotore il centro d'arte e di cultura, è stato assegnato a Gina Labriola per l'opera «Istanti d'amore ibernato», edita da Laterza. La giuria era composta da Carlo Bettocchi, Claudio Marabini, Marino Moretti, Geno Pampaloni, Giuseppe Raimondi.

Una medaglia d'oro è stata assegnata, da una giuria composta da lettori scelti tra il pubblico, ad Alfredo Bonazzi per l'opera «Infanzia di Caino», edita da Todariana editrice. Alfredo Bonazzi, già noto per «Ergastolo azzurro», costituisce un caso non solo letterario ma anche umano per la sua condizione di recluso che cerca un riscatto attraverso la poesia.

Ieri i funerali del Maresciallo Bastico

Roma, 2

Si sono svolti stamani a Roma i funerali del maresciallo d'Italia Ettore Bastico, morto ieri nell'ospedale militare del Celio all'età di 96 anni.

Il rito funebre è stato celebrato nella cappella dell'ospedale militare; quindi nel piazzale antistante la cappella il feretro è stato posto su un affusto di cannone, trainato sino alla piazza. Qui si è formato il corteo funebre, preceduto dal reggimento di formazione.

I funerali si sono conclusi in via della Navicella, dove il reggimento ha reso gli onori militari. *(Ansa)*

A COLLOQUIO CON EDMONDO BERNACCA, NOSTRO «PROFETA DEL TEMPO»

Perché in Italia non esiste la professione del meteorologo

Tutta la complessa attività nell'importantissimo settore viene svolta dall'Aeronautica militare
Mancano in pieno scuole e insegnanti - Notevoli aspetti economici e sociali del problema

NOSTRO SERVIZIO PARTICOLARE

Roma, dicembre

Da quattro anni, puntuale ogni sera prima del «Telegiornale», Edmondo Bernacca ci racconta con pazienza l'evoluzione delle condizioni meteorologiche sull'Italia e sull'Europa, gli spostamenti delle zone di alta e bassa pressione, ci parla di fronti caldi e freddi, di aree di perturbazione. Un modo affabile e cortese di presentare la meteorologia alla portata di tutti, un modo ideale di far divulgazione.

Barnacca è così diventato un «profeta del tempo» soggetto spesso a ironie fuor di luogo, perché quello del meteorologo è un mestiere obiettivamente difficile. L'atmosfera, infatti, è intrinsecamente instabile, soggetta a repertini cambiamenti d'umore che possono prendere facilmente in contropiede gli studiosi; su di essa agiscono innumerevoli fattori — dal calore solare alla rotazione terrestre — che determinano continue variazioni di pressione, densità, umidità, movimenti orizzontali e verticali di masse d'aria. Tanto che anche in un computer possiamo inserire soltanto le grandezze e i dati riferentisi a zone ben delimitate e assunte come «modelli».

Notevole contributo

Ottomila stazioni di rilevamento terrestri, tremila aerei di ricognizione, quattromila navi mercantili, settecento radiosondaggi con palloni che salgono fino a 30 chilometri di quota, una cinquantina di satelliti artificiali riversano ogni 24 ore oltre centomila informazioni ai centri meteorologici che fanno parte dell'Organizzazione meteorologica mondiale, una delle istituzioni delle Nazioni Unite che funzionano meglio, con la collaborazione di tutti i Paesi. Una rete in cui l'Italia è perfettamente inserita grazie al Centro meteorologico dell'Aeronautica militare, che dà un contributo notevolissimo. Pure, in un Paese geologicamente dissestato come il nostro — dove bastano due giorni di pioggia per provocare un'alluvione — la situazione della meteorologia non è delle più rosee. Me lo ha confermato lo stesso colonnello Bernacca quando sono andato a trovarlo nella sua abitazione romana all'EUR.

«Il servizio meteorologico nazionale — mi dice Bernacca — è affidato all'Aeronautica militare attraverso l'ITAV (Ispettorato telecomunicazioni assistenza al volo), che è l'ente governativo responsabile. In Italia, dunque, la meteorologia rimane strettamente legata al problema dell'assistenza agli aerei civili e militari, e vengono invece trascurati tutti quegli altri aspetti sociali che essa potrebbe e dovrebbe toccare: turismo, trasporti, medicina, urbanistica, pesca, agricoltura. Un meteorologo, ad esempio, potrebbe dare utili suggerimenti per la scelta delle località dove installare industrie che producono sostanze gassose inquinanti.

«E' invece — contrariamente a quanto accade in altri Paesi — da noi non ci sono scuole per meteorologi, non c'è la possibilità di prendere un diploma o una laurea in meteorologia. Ci sono soltanto dei corsi di specializzazione presso il Consiglio nazionale delle ricerche, c'è una scuola specializzata all'Istituto superiore navale di Napoli per capitani di lungo corso. Ma così, in pratica, la meteorologia la studiano soltanto i piloti civili e militari e la carriera del meteorologo non può essere svolta al di fuori dell'Aeronautica militare. Manca insomma in Italia la possibilità di una carriera civile, senza stellette, manca da noi la figura del meteorologo professionista. I soli servizi meteorologici civili del nostro Paese sono quelli che dipendono dai ministeri dei lavori pubblici e dell'agricoltura, ma essi servono solo per il rilevamento di dati in questi settori specifici: è un servizio applicativo, non di ricerca. Occorrerebbe quindi chiedere l'istituzione di scuole di meteorologia al ministero della pubblica istruzione, a quello del turismo, a quello dell'industria. Soltanto così sarà possibile inserire pienamente la meteorologia nel tessuto sociale.

Un servizio civile

«Si tratta in sostanza — continua Bernacca — di sfruttare più adeguatamente e razionalmente le possibilità della ricerca meteorologica, che ha anche dei riflessi economici notevoli, valutabili in centinaia di miliardi all'anno. Questo è un compito che potrebbe essere demandato alle regioni: è assurdo che gli assessorati alla ecologia, che oggi cominciano ad essere costituiti, manchino di un meteorologo. Senza contare che l'apertura di queste scuole potrebbe offrire nuove vie di occupazione ai giovani, che mi scrivono numerosi per sapere come si può fare il meteorologo senza dover intraprendere la carriera militare. Un servizio meteorologico civile potrebbe inoltre contribuire a risolvere il problema della obiezione di coscienza, rappresentando un servizio di utilità pubblica in cui inserire quei giovani che non se la sentono — per loro ragioni morali — di assolvere al dovere della ferma di leva. La meteorologia, insomma, è una strada nuova e affascinante di studio e di ricerca di immediata utilità sociale, capace di dare molte soddisfazioni».

E' anche necessario che la gente comprenda meglio le possibilità e i limiti della meteorologia...

«Certo. In generale, il profano si attende troppo dalla meteorologia: vuol sapere se domani, su quella città, pioverà o esploderà il sole, vuol sapere se deve prendere l'ombrello per il suo week-end o per le sue vacanze. Invece, quello che noi oggi siamo in grado di fare — con un anticipo di 3-4 giorni e con un margine d'errore del 20 per cento — è di delineare l'andamento generale del tempo su regioni abbastanza ampie. Ma è difficile poter dire con sicurezza se, nell'ambito delle 24 ore, pioverà o meno in una zona molto ristretta».

E' anche con questo scopo — di spiegare al grande pubblico televisivo una scienza ancor così poco conosciuta — che Bernacca sei anni fa lasciò l'Aeronautica per dedicarsi a tempo pieno alla sua rubrica serale quotidiana, continuando in altra forma quell'attività di divulgatore che aveva iniziato fin dal 1947 attraverso articoli su riviste e quotidiani. Negli ultimi tempi, poi, Bernacca ha pubblicato anche un paio di manuali di meteorologia, utilissimi per chi voglia accostarsi all'argomento. «Che tempo farà», apparso lo scorso anno negli «Oscar» di Mondadori (e già esaurito), e alcuni mesi or sono «La previsione del tempo» per l'editrice La Scuola. Altri due libri dovrebbero uscire il prossimo anno per conto dell'editore De Agostini, in cui verranno messi in relazione i fattori climatici e ambientali con il folclore e le tradizioni popolari d'Italia e d'Europa, un tema cui Bernacca è vivamente interessato.

«Effettivamente — egli aggiunge — la gente si interessa sempre di più alla meteorologia. Ricevo continuamente lettere e telefonate da parte di giovani che mi chiedono consigli e suggerimenti per preparare ricerche e tesine. Anche nel nostro ambiente, tuttavia, bisogna guardarsi dai "falsi profeti", da quelli che anche in meteorologia pretendono d'aver scoperto la quadratura del cielo o il moto perpetuo. Spero tuttavia che anche per la meteorologia, finalmente, sia arrivato il momento di sostituire il metodo scientifico alle credenze e alle superstizioni tradizionali».

Fabio Pagan

Telefoto Upi

Londra — Ecco Miss Mondo '72, la ventenne australiana Belinda Green, eletta l'altra notte, tra Miss Israele (a sinistra) Chana Ordan, 17 anni, e Miss Norvegia Ingebord Sorensen

Libri ricevuti

I grandi fiumi - Ed. Selezione dal Reader's Digest, Milano. Autori vari (formato cm 21,8x26 - 456 pagine 338 illustrazioni, 23 carte geografiche, lire 6950).

Un film che dura il corso dei 23 più grandi fiumi della Terra; tale è la pubblicazione che Selezione dal Reader's Digest offre con la consueta puntualità ai suoi lettori. Sotto il titolo «I grandi fiumi» abbiamo scoperto un documentario che, più che eccezionale, è una vera storia della vita dei corsi d'acqua più famosi di ogni continente. I quali ben al di là dei loro margini hanno fatto la storia dell'umanità in pace e in guerra, nelle epoche di grande splendore e nei periodi di tragiche carestie.

Studiata e preparata con la collaborazione di Paris Match, l'opera di Selezione porta il lettore a spasso per il mondo, soddisfacendo la sete di evasione, d'avventura e di curiosità, che spesso l'uomo moderno, sedentario e compresso dai suoi innumerevoli impegni, cova dentro di sè fino a farne un'irrisolvibile angoscia, nel piatto grigiore della vita quotidiana. «I grandi fiumi» scorrono sotto gli occhi del lettore con la prosa chiara e sicura di scrittori e giornalisti famosi come Georges Reyer, Paul Morand e Raymond Cartier. E sicura è la loro guida lungo il maestoso Nilo, culla di antichissima civiltà e testimone del sorgere e del tramontare delle dinastie faraoniche; lungo il sacro Gange, dalle rive fiorenti di misteriose leggende intessute di riti sacri e profani; eppoi sul favoloso Reno, stimolo di fantasia per indimenticabili artisti romantici e sul Giordano tormentato, fonte battesimale del Cristianesimo; e infine lungo il biondo Tevere, centro dell'impero romano, base possente della nostra civiltà.

Libro di grande formato (cm. 21,8 x26) e corredato da fotografie, i cui soggetti sono sempre messi in risalto da colori smaglianti, «I grandi fiumi» si chiude con un'appendice comprendente un articolo ecologico, un glossario di termini tecnici connessi all'argomento e una interessante carta di identità dei singoli fiumi, sulla quale, in modo schematico ma esauriente, si possono trovare tutte quelle nozioni che interessano il lettore frettoloso e aiutano lo studente nei suoi, sempre più complessi studi di ricerca.

«I grandi fiumi» è dunque un'opera di notevole interesse e prestigio editoriale, capace di arricchire qualsiasi biblioteca perchè alla buona lettura accumuna parecchie indicazioni culturali. Anche per questo, una volta entrato nello scaffale vi rimane con tutta l'utilità di uno strumento di consultazione, importante quanto è grande l'importanza dei 23 fiumi.

NATALE MONDADORI

narrativa

Francis Scott Fitzgerald ROMANZI A cura di Fernanda Pivano. 1460 pagine. Lire 7000. Collezione I Meridiani.

Hermann Hesse I CAPOLAVORI A cura di Ervino Pocar. 3 volumi in cofanetto. 912 pagine. Lire 2200. Collezione Gli Oscar.

Dino Buzzati CRONACHE TERRESTRI A cura di Domenico Porzio. 28 illustrazioni. 480 pagine. Lire 5000.

Elio Vittorini NOME E LAGRIME 200 pagine. Lire 2500. Collezione Scrittori italiani e stranieri.

Maria Bellonci TU VIPERA GENTILE 300 pagine. Lire 3000. Collezione Scrittori italiani e stranieri.

Taylor Caldwell IL LEONE DI DIO 736 pagine. Lire 4500. Collezione Omnibus.

Herman Wouk VENTO DI GUERRA 1120 pagine. Lire 5000 Collezione Omnibus.

Bruno Tacconi LA VERITA' PERDUTA 660 pagine. Lire 4000. Collezione Omnibus.

Thomas Tryon L'ALTRO 336 pagine. Lire 3000. Collezione Scrittori italiani e stranieri.

Emilio Salgari IL CICLO DEL FAR WEST A cura di Mario Spagnol. 3 romanzi. 3 volumi in cofanetto. 250 illustrazioni. 660 pagine. Lire 10.000.

gialli e fantascienza

LE COPPIE INFERNALI A cura di Oreste del Buono. 464 pagine. Lire 4000. Collezione Omnibus Gialli.

IL PASSO DELL'IGNOTO A cura di C. Fruttero e F. Lucentini. 648 pagine. Lire 4000. Collezione Omnibus Gialli.

classici

Giacomo Leopardi ZIBALDONE DI PENSIERI Saggi di S. Solmi e G. De Robertis. Scelta a cura di A.M. Moroni. 2 volumi in cofanetto. 1400 pagine. Lire 2500. Collezione Gli Oscar.

Hugo von Hofmannsthal NARRAZIONI E POESIE A cura di Giorgio Zampa. 960 pagine. Lire 6000. Collezione I Meridiani.

storia

Roy A. Medvedev LO STALINISMO 750 pagine. Lire 4500. Collezione Le Scie.

Dominique Lapierre Larry Collins GERUSALEMME! GERUSALEMME! 640 pagine. Lire 4000. Collezione Le Scie.

Max Gallo I MANIFESTI NELLA STORIA E NEL COSTUME 450 illustrazioni a colori e in nero. 324 pagine. Lire 8000.

l'utile e il dilettevole

Maurice Mességué HA RAGIONE LA NATURA Segreti di salute e di bellezza 8 tavole a colori. 272 pagine. Lire 3500.

Derek e Julia Parker L'ARTE DELL'ASTROLOGO 600 illustrazioni a colori e in nero. 256 pagine. Lire 10.000.

Paul Géraldy TOI ET MOI (Tu ed Io) 8 illustrazioni a colori. 168 pagine. Lire 2500. Biblioteca di «Grazia».

Massimo Alberini Leone Bosi DOLCI PER UN ANNO 180 illustrazioni a colori e in nero. 256 pagine. Lire 5000.

Luigi Carnacina Franco Maria Quadro IL LIBRO DEGLI SNACKS 110 fotografie a colori. 150 disegni. 280 pagine. Lire 6000.

pittura, musica teatro letteratura

Oto Bihalji Merin PITTORI NAIFS 640 illustrazioni a colori e in nero 312 pagine. Lire 10.000.

Harold C. Schonberg I GRANDI MUSICISTI 78 illustrazioni. 608 pagine. Lire 6500.

Cesare Molinari TEATRO 450 illustrazioni a colori e in nero. 324 pagine. Lire 8000.

Emilio Cecchi LETTERATURA ITALIANA DEL NOVECENTO A cura di Pietro Citati. 2 volumi. 234 illustrazioni. 1412 pagine. Lire 12.000.

guide d'Italia

GUIDA ALLE CIVILTA' SEPOLTE D'ITALIA A cura di L. Zeppegno e L. Vacchi 180 illustrazioni a colori e in nero. 336 pagine. Lire 5000.

GUIDA ALLA NATURA DELLA LOMBARDIA E DEL TRENTINO ALTO ADIGE A cura di G. Farneti, S. Malatesta e F. Pedrotti. 280 illustrazioni a colori e in nero. 288 pagine. Lire 5000.

GUIDA ALLA NATURA DEL LAZIO E DELL'ABRUZZO A cura di F. Pratesi e F. Tassi. 270 illustrazioni a colori e in nero. 288 pagine. Lire 5000.

fumetti

Walt Disney IO PAPERONE 272 pagine di fumetti a colori Lire 8000.

I CENTO VOLTI A FUMETTI DI PIERINO LA PESTE A cura di Marcello Ravoni e Valerio Riva. 224 pagine. Lire 5000.

Johnny Hart B.C. IN 24 LEZIONI A cura di C. Fruttero e F. Lucentini. 216 pagine. Lire 2000. Collezione Scrittori italiani e stranieri.

libri per ragazzi

Aurelio Pellicanò IL CARTASTORIE Disegni di Cesare Priori. 108 pagine illustrate a colori più un album da ritagliare. Lire 3500. *Per ragazzi e adulti*

Walt Disney POMI D'OTTONE E MANICI DI SCOPA Illustrato a colori. Lire 1800. Collezione Le Pietre Preziose. *Per i bambini fino a 10 anni.*

Hanna - Barbera VIVA SVICOLONE 224 pagine. 200 disegni. Lire 350 Collezione Carosello. *Per i bambini fino a 10 anni.*

Walt Disney MANUALE DI PAPERINIK 192 pagine illustrate a colori e le carte da gioco di Paperinik Lire 1500. *Per i ragazzi dagli 8 ai 12 anni.*

Lucia Tumiati CARO BRUCO CAPELLONE Disegni di Tullio Ghiandoni. Lire 1800. Collezione Le Pietre Preziose. *Per i bambini dai 5 agli 8 anni.*

TANTE STORIE PER SOGNARE A cura di Rosemary Garland. 180 disegni a colori. Lire 2500. Collezione Favole antiche e moderne. *Per i bambini fino agli 8 anni.*

DIZIONARIO DISNEY Illustrato a colori. Lire 3000. *Per i bambini dai 5 agli 8 anni.*

Joe Kaufman LO SAI COME FUNZIONA? Illustrato a colori. Lire 2500. Collezione Le Pietre Preziose. *Per i bambini tra i 5 e i 10 anni.*

Etienne Sergery L'EUROPA HA 2000 ANNI 188 pagine a colori. Lire 3500. Collezione Grandi Libri d'Oro. *Per gli studenti della scuola media inferiore e superiore.*

Bernard Stonehouse VITA DELL'ARTICO 176 pagine a colori. Lire 3500. Collezione Grandi Libri d'Oro. *Per gli studenti della scuola media inferiore e superiore.*

Laura Conti LE FRONTIERE DELLA VITA 144 pagine illustrate. Lire 3500. Collezione Grandi Libri d'Oro. *Per gli studenti della scuola media inferiore e superiore.*

In omaggio in tutte le librerie l'opuscolo « Un libro è meglio » con 111 consigli per i vostri regali e 4 biglietti d'auguri.

★ GIORNALE DI TRIESTE ★

PER I SESSANTA ELETTI AL CONSIGLIO COMUNALE

Rifatta la conta dei voti domani le proclamazioni

La cerimonia ufficiale alle 10 al ridotto del «Verdi» Attesi frattanto dai partiti gli orientamenti sulla Giunta

I sessanta nuovi consiglieri comunali verranno proclamati ufficialmente eletti domattina alle ore 10. La cerimonia formale avrà luogo al ridotto del Teatro Verdi, dov'è stato allestito il seggio elettorale n. 1; qui, l'Ufficio elettorale centrale, presieduto dal dott. Cossu, magistrato della Corte d'Appello, sta rifacendo — da martedì — tutti i conteggi: essi riguardano lo scrutinio delle schede deposte in tutte le 366 sezioni in cui è diviso il territorio comunale, dei voti ai singoli partiti, delle «preferenze» ai candidati di ciascuna lista, delle schede nulle e di quelle contestate. Un lavoro scrupoloso, che richiede particolare cura e che l'Ufficio — avvalendosi della collaborazione dei componenti il seggio n. 1 nonché di una trentina di esperti messi a disposizione dal Comune — proseguirà ancora per l'intera giornata odierna.

Intanto, a una settimana dal voto, i cittadini attendono di conoscere l'uso che ne faranno in concreto i partiti, che ora si accingono ad esaminare il responso delle urne anche ai fini delle proprie impostazioni politiche future. Particolarmente attesi sono i pronunciamenti dei partiti interessati alla formazione della nuova Giunta. Un'anticipazione sugli orientamenti che la D.C. intende seguire in tema di alleanza, è prevista intanto per domani, allorché si riuniranno i quadri dirigenti del partito per sentire le relazioni del segretario Coloni e del capolista Spaccini; e mercoledì si riunirà il comitato provinciale dello stesso partito.

Questo, in ogni caso, il quadro generale entro il quale si muovono i partiti che possono concorrere alla formazione della Giunta. La DC ha indicato all'indomani del voto, per bocca del segretario Coloni, un orientamento abbastanza preciso in favore di una ripresa della collaborazione di centro-sinistra; una scelta più esplicita in questo senso si concreterà nei prossimi giorni allorché si vedrà a quali partiti la stessa DC, quale partito di maggioranza relativa, rivolgerà l'invito per un inizio di trattative. Quanto al PSDI, esso non ha nascosto, nel corso dell'intera campagna elettorale, il proprio favore ad una formula, quella di «centralità democratica», sulla quale si regge lo stesso governo nazionale; ed ha accentuato la polemica col PSI, peraltro invitando la DC, all'indomani delle elezioni, a non fare in sede locale questione «di assi preferenziali», nei quali avrebbe la preminenza una collaborazione DC-PSI.

Dal canto loro i socialisti sono tuttora privi di una segreteria: il loro comitato provinciale si riunirà, per eleggerla, verso la fine di questa settimana o al più tardi (nell'attesa che la stessa direzione nazionale proceda alla nomina della propria segreteria) all'inizio della prossima. Ad ogni modo, in sede congressuale i socialisti locali hanno già dichiarato la propria aperta disponibilità (così i manciniani e gli autonomisti) per una ripresa della collaborazione di centro-sinistra al Comune, mentre i demartiniani hanno dichiarato di voler attendere lo esito delle elezioni ma dopo aver dato un giudizio positivo sull'operatività della cessata maggioranza di centro-sinistra. Ed ora, all'ipotesi di un'alternativa di «centralità democratica» coi liberali, il PSI oppone gli stessi risultati elettorali, che hanno rafforzato il centro-sinistra e indebolendo invece proprio il PLI.

I repubblicani — che fanno dichiaratamente questione di «contenuti» e di «programmi» anziché di formule e di schieramenti — hanno salutato, allo indomani del voto, il formarsi di ampie maggioranze (al plurale), con ciò non escludendo a priori un'alleanza che includa i liberali; ma nello stesso tempo considerano tale ipotesi come una «forzatura» nei confronti degli stessi dati elettorali. Infine, il PLI e l'Unione slovena. I liberali, che hanno condotto una campagna elettorale senza polemizzare acutamente coi partiti coi quali sono al governo nazionale ma limitandosi ad attaccare la gestione di centro-sinistra al Comune, attendono gli eventi alla finestra. E così l'U. S., il cui voto non è più determinante, al fini dell'una o l'altra maggioranza.

L'omaggio del Sindaco alla salma di Segni

Bandiere abbrunate ieri. Trieste ha appreso con dolore e commozione la notizia della scomparsa di Antonio Segni che fu suo cittadino onorario. Il conferimento della cittadinanza onoraria era stato deliberato dal Comune in occasione della visita dell'allora Presidente della Repubblica Antonio Segni il 14 ottobre 1962.

Ieri pomeriggio il Sindaco Spaccini si è recato nella capitale dove ha reso omaggio alla salma dell'ex Presidente della Repubblica Antonio Segni, nella camera ardente allestita a Palazzo Madama.

Elementari e Medie sciopero confermato mercoledì e giovedì

I sindacati autonomi e confederali della scuola media hanno confermato anche nella regione lo sciopero nazionale per i giorni 6 e 7 dicembre, pur mantenendo, come sottolinea una nota del Snsm, le rispettive piattaforme rivendicative per l'ottenimento dello stato giuridico. Tre punti in particolare vengono ritenuti «qualificanti» e addotti a giustificazione dello sciopero. Essi riguardano la libertà di insegnamento, la rivalutazione economica per tutto il personale della scuola con decorrenza dal prossimo primo gennaio e la pensionabilità dei miglioramenti medesimi, nonchè una sollecita sistemazione degli insegnanti non di ruolo. Viene chiesto inoltre l'adempimento da parte del governo degli impegni assunti in tema di edilizia scolastica e di diritto allo studio.

Anche i maestri si asterranno per due giorni dalle lezioni in concomitanza con lo sciopero dei professori, sempre per la questione dello stato giuridico. In una nota del Sinascel-Cisl viene tra l'altro annunciata una riunione per domani pomeriggio alle 17.30, nella sala di via San Spiridione 7, nel corso della quale verranno illustrate le richieste presentate al Governo dal Sinascel, dopo la recente riunione straordinaria del Consiglio nazionale e del Comitato centrale del sindacato svoltasi a Roma la scorsa settimana.

Maree — OGGI: alta alle 7.20 con cm 45 e alle 21.10 con cm 20 sopra il l.m.; bassa alle 14.35 con cm 54 sotto il l.m.

FULMINEA TRAGEDIA SULLA STRADA IMMERSA NEL BUIO

Muore un pedone a Caresana travolto mentre attraversa

Coinvolta forse nell'incidente anche una seconda autovettura sopraggiunta sulla scia di quella investitrice - Le indagini

Fino a tarda notte i carabinieri del Nucleo radiomobile di Muggia, quelli di San Dorligo della Valle e quelli di Servola — guidati da tenente Santillo — sono stati impegnati a far luce su un investimento mortale avvenuto poco dopo le 17 sulla strada provinciale di Caresana, dove ha perso la vita l'agricoltore Filippo Smotlak, di 67 anni, domiciliato assieme al fratello al numero 56 di Caresana.

Era già buio e stava piovendo quando è avvenuto il mortale sinistro. L'anziano contadino stava camminando lungo la strada comunale proveniente da Sant'Antonio in Bosco. Giunto sulla provinciale, egli ha incominciato ad attraversarla, allorché, da valle Noghere, è sopraggiunta la «Fiat 124» targata TS 153126, condotta verso Caresana dall'operaio Adriano Kohl, di 22 anni, abitante in via Cattaruzza 8.

Il giovane si è accorto solo all'ultimo istante del pedone e quando lo ha inquadrato con i fari abbaglianti, era già troppo tardi. Il giovane automobilista ha pigiato subito il piede sul pedale del freno, sterzando di colpo, ma la manovra è stata vana: Filippo Smotlak è stato sollevato in aria dal muso della vettura e, dopo aver frantumato con il corpo il parabrezza, è scivolato sull'asfalto, lateralmente. La «124», frattanto, dopo aver compiuto una piroetta, si è arrestata a qualche decina di metri di distanza.

Quasi nello stesso istante è arrivata una seconda automobile, la «Fiat 600», che a sua volta avrebbe investito l'uomo esanime a terra. Questa seconda vettura ha fatto lavorare fino a notte fonda i carabinieri ed alla fine è stata posta provvisoriamente sotto sequestro.

La «600», di colore bianco, targata TS 46848, era condotta verso il valico di Ospo da Luigi Lovrecich, abitante in via del Monte 19; egli aveva al proprio fianco la moglie Francesca.

Luigi Lovrecich nega decisamente di avere lui pure travolto il pedone, ma il pneumatico anteriore sinistro della sua auto reca vistose macchie di sangue.

Anche sul paraurti anteriore sono state notate alcune striature longitudinali. Naturalmente ciò non prova che la vettura sia passata sopra l'uomo e sarà comunque l'autopsia a stabilire se lo sventurato contadino è deceduto a seguito del primo investimento e se gli sia stato fatale il secondo, se effettivamente c'è stato.

Luigi Lovrecich non è rimasto sul posto dopo l'incidente. Se ne è allontanato ed è stato trovato poco prima delle 23, nei pressi di casa sua, mentre stava posteggiando la «600» all'altezza della Scala dei Giganti. E' stato accompagnato alla stazione di Servola, assieme alla moglie ed interrogato, con l'assistenza, d'ufficio, dell'avvocato Poillucci legale che ieri sera era di turno. Che cosa egli abbia detto al maresciallo Scalabrin e al brigadiere Gabrielli comandante della stazione di San Dorligo della Valle, non è stato possibile sapere. In tutti i casi pare che l'uomo mantenga le dichiarazioni fatte prima di entrare in caserma.

Egli ha detto di essere riuscito a bloccare la vettura a pochi centimetri dal corpo dello uomo e di non averlo urtato. Ha inoltre detto di essersi trattenuto sulla strada e di aver posto sulla carreggiata il proprio triangolo rosso in attesa dei soccorsi, facendo anche segnali con la torcia elettrica per fermare gli automobilisti che sopraggiungevano.

Luigi Lovrecich — che dopo l'interrogatorio è rincasato assieme alla moglie — ha inoltre dichiarato di essersi allontanato dal luogo dell'incidente dopo che un carabiniere o un finanziere (non ricordava bene) gli aveva dato il permesso.

Sul luogo dell'incidente, nel frattempo, era intervenuto il sostituto procuratore della Repubblica, dott. Claudio Coassin, il quale ha personalmente interrogato il conducente della «124», ordinando poi il sequestro della vettura.

La salma dello sventurato contadino è stata traslata nella cappella mortuaria a disposizione dell'autorità giudiziaria.

AUTOMOBILE CLUB TRIESTE

Inaugurata una NUOVA DELEGAZIONE in Piazza Duca degli Abruzzi n. 1 - Tel. 60704

Tutte le operazioni automobilistiche con DISBRIGO RAPIDO

«Il Consorzio per lo sviluppo mercantile e turistico di Trieste — Via S. Francesco, 11 — desidera avvertire le Ditte consorziate di avere a disposizione i libri contabili I.V.A. e di aver predisposto la vidimazione degli stessi.

Tecnici specializzati sono a disposizione di ogni ditta, onde armonizzare la contabilità aziendale con la nuova contabilità I.V.A.

Per informazioni rivolgersi agli uffici del Consorzio, tel. 766980 dalle ore 9 alle ore 13.

UN BUON CONSIGLIO!

Evitate di fare i Vostri acquisti natalizi nei giorni precedenti le festività.
Noi Vi suggeriamo due soluzioni.

Prima soluzione — scegliete nei nostri negozi quanto Vi piace. In questo momento siamo assortiti in tutti i reparti. Fate appartare gli articoli scelti, date un piccolo acconto e potete ritirare il tutto pagando con la tredicesima.

Seconda soluzione — acquistate ora, quanto Vi serve per Natale, pagherete metà del valore e avrete la facoltà di ritirare subito i capi scelti, saldando il resto, sempre con la tredicesima.

In tutti e due i casi potrete godere delle Vostre abituali condizioni, che sempre Vi abbiamo riservato.
Acquistate oggi e pagherete con la tredicesima.

CONFEZIONI Godina

Così i negozi nei prossimi giorni

L'Associazione commercianti al dettaglio, aderente alla Unione commercianti, comunica gli orari per le festività della prossima settimana:

Domani lunedì normale orario dei negozi e facoltà, per quelli che osservano la semicorta in questa giornata, di tenere aperto anche alla mattina.

Martedì 5 dicembre — vigilia di S. Nicolò — tutti i negozi comprese le drogherie e con esclusione del restante settore dell'alimentazione, hanno la facoltà di protrarre la chiusura pomeridiana alle ore 21.

Mercoledì 6 dicembre — festa di S. Nicolò — normale orario dei negozi e facoltà per quelli che osservano la semicorta in questa giornata di tenere aperto anche nel pomeriggio.

Giovedì 7 dicembre — giornata prefestiva — tutti i negozi hanno la facoltà di chiudere alla sera mezz'ora più tardi.

Venerdì 8 dicembre —Immacolata Concezione — i negozi rimarranno chiusi, ad eccezione dei fiorai che resteranno aperti dalle ore 8 alle ore 13.

Sabato 9 dicembre normale orario dei negozi e facoltà per quelli che osservano la semicorta in questa giornata di tenere aperto anche nel pomeriggio.

AMMINISTRAZIONE STABILI
CIVIDIN & SERPO
Via Canalpiccolo 2, tel. 35664

NETTA CONTRARIETA' AL «NO STOP» PRENATALIZIO

LA RIGIDITÀ DEGLI ORARI INTOCCABILE PER I SINDACATI

Minacciata altrimenti una settimana di scioperi nei negozi Altre iniziative della Prefettura per il contenimento dei prezzi

Al Comune è pervenuta, dall'Associazione commercianti al dettaglio — si è avuto conferma — la richiesta di alcune deroghe al normale orario dei negozi in coincidenza della settimana natalizia. In particolare i negozianti hanno chiesto che sabato 23 dicembre non venga effettuata la chiusura meridiana e che la chiusura serale sia protratta fino alle ore 21, e che domenica 24 dicembre, in quanto precede due consecutive giornate festive, i negozi restino aperti come un qualsiasi giorno feriale.

Ed ecco che i consigli direttivi delle tre federazioni lavoratori del commercio (CCdL-UIL, CGIL e CISL) si sono riuniti d'urgenza per opporsi immediatamente alle richieste dei negozianti. Ed hanno minacciato che «se non verrà rispettata la delibera comunale, con la quale sono già state fissate tutte le eventuali deroghe per l'anno in corso, si arriverà a una azione di sciopero durante tutta la settimana che precede le feste natalizie». Le stesse organizzazioni sindacali annunciano d'aver già preventivato numerose assemblee di lavoratori, qualora il Comune accogliesse la richiesta dell'Associazione commercianti che esse ritengono «ingiustificata sotto tutti gli aspetti». E nell'occasione, nel ribadire la protesta per l'apertura facoltativa nei lunedì e mercoledì quando durante la settimana cadono delle festività, i sindacati ricordano che, qualora sia prestata attività lavorativa, ai dipendenti dev'essere riconosciuta un'altra mezza giornata di riposo.

In pratica, dunque, siamo alle solite. Sembra che la gran massa dei consumatori sia al servizio di negozianti e dipendenti anziché viceversa. Le esigenze del pubblico sono le ultime a venir considerate. Ma non è solo colpa dei sindacati. I negozianti si sono accorti solo ai primi dicembre che la vigilia di Natale cade di domenica e che nel periodo natalizio vi è necessità di una maggiore elasticità d'orari? Non sono misure, invece, da preventivare per tempo, allorché si traduce in delibera comunale un calendario degli orari valido per un intero anno?

Si è svolta frattanto in Prefettura un'altra riunione della Commissione permanente di vigilanza sui prezzi, istituita dal Prefetto Abbrescia.

La riunione è stata dedicata all'esame specifico del settore alimentare sotto l'aspetto dei riflessi dei maggiori consumi natalizi e delle vaste disponibilità di liquido da parte dei consumatori in coincidenza con la erogazione della 13.a mensilità o altre forme di gratifiche di fine d'anno. Nell'ampia discussione sono stati esaminati i programmi delle Cooperative Operaie, dell'Enco e della Despar di vendite speciali, che vanno dai generi di prima necessità ai prodotti voluttuari tradizionali, richiesti per le festività di fine d'anno.

I convenuti hanno espresso la loro convinzione che le vendite speciali spiegheranno effetti benefici ai fini concorrenziali, stimolando tutti i dettaglianti ad un volontario contenimento dei prezzi. Gli approvvigionamenti si presentano quest'anno più abbondanti e vari, anche perché sotto l'impulso dei paventati (anche se ancora non comprovati) aggravi fiscali, conseguenti all'istituzione dell'IVA i commercianti sono stati indotti ad anticipare i rifornimenti di molti generi, fruendo di costi all'origine più bassi rispetto ai livelli successivi.

ULTIMA ORA

Allarme notturno all'oleodotto

Allarme stanotte all'oleodotto di Bagnoli, a seguito di una informazione giunta dalla Germania che segnalava un possibile nuovo attacco dei fedayn. La polizia è accorsa in forze, anche con l'ausilio di una cellula fotoelettrica per illuminare la zona, che è stata rigorosamente presidiata. Controlli sono stati febbrilmente compiuti allo interno della tankfarm, presso ogni singolo serbatoio.

Contemporaneamente lo stato di allarme è stato esteso alla raffineria Aquila ed inoltre sono state mobilitate le forze di polizia a Gorizia e a Udine per la vigilanza sulle strade e lungo il percorso dell'oleodotto. A dirigere le operazioni a Bagnoli è intervenuto il capo della polizia politica dott. Zappone.

IL PROBLEMA DEI CONFINI E DELLA ZONA B

Respinte dagli esuli certe tesi giornalistiche

Telegrammi dell'ing. Bartoli e dell'avv. Sardos Albertini

Venerdì scorso il «Corriere della Sera» a firma di Dino Frescobaldi ha pubblicato un articolo sotto il titolo «Una amicizia da rafforzare», in cui — fra l'altro — si sostiene che «le elezioni amministrative a Trieste essendosi svolte senza mettere in moto il meccanismo delle passioni nazionalistiche» «l'opinione pubblica ha, nella sua maggioranza, scontato i problemi sotto una luce diversa». Quindi l'articolista osserva: «Sono passati diciotto anni dal giorno in cui i Governi di Roma e di Belgrado firmavano a Londra il "memorandum d'intesa", che in pratica stabiliva la nuova frontiera italo-jugoslava, ma nessuno dei presidenti del consiglio che da allora si sono succeduti nel nostro paese ha avuto finora il coraggio di Brandt».

Dopo aver ricordato le assicurazioni fornite dall'Italia alla Jugoslavia al tempo della crisi cecoslovacca nel '68, il giornale afferma che «se la conferenza per la sicurezza e la cooperazione europee produrrà un risultato, sarà quello di proclamare solennemente il principio dell'intangibilità delle frontiere. Comunque sia, non è per obbligo ma per convenienza che da tempo avremmo dovuto preoccuparci di chiudere, anche sotto l'aspetto formale». «Questo discorso — rileva il quotidiano — fatto soprattutto ora che la Jugoslavia sta per affrontare una fase che presenta alcuni pericoli».

Da parte dell'ing. Gianni Bartoli, presidente dell'Associazione Nazionale Venezia Giulia - Dalmazia e dell'avv. Lino Sardos Albertini, presidente Unione Istriani e del Centro Nazionale Coordinamento Comitati Difesa Zona B sono stati inviati due telegrammi alla Direzione del «Corriere della Sera».

L'ing. Bartoli, fra l'altro, scrive: «Considerazioni et giudizi vostro corrispondente Belgrado, Frescobaldi, incontrano recisa confutazione migliaia profughi et non profughi giuliano - dalmati. Confronti con discussa politica Brandt sono insostenibili avendo Italia firmato trattato Pace Parigi 1946 et avendo De Gasperi et Sforza contemporaneamente protestato auspicando pronta revisione trattato stesso. Schietta amicizia con Jugoslavia non può essere pagata con altra terra italiana dopo violento distacco civilissime Istria con Pola, Fiume, Zara et mutilate province Trieste, Gorizia. Jugoslavia giustificando necessari puntelli sua disastrata economia regime comunista non può chiedere nuovi sacrifici Italia ma dimostrare sincera volontà giungere at equa pacifica soluzione problema Zona B anche giuridicamente italiana. Governo italiano non potrebbe contraddire suo costante fermo indirizzo politico reiteratamente manifestato dal 1954 dai suoi presidenti consiglio et ministri esteri et tradire nostra gente».

Infine, l'avv. Sardos Albertini, fra l'altro, scrive: «Articolo Frescobaldi auspicante rinuncia sovranità italiana Zona B rivela inammissibile impostazione su presupposti di fatto errati et incompleti presentando solo argomentazioni aderenti tesi jugoslava et omettendo validissime ragioni contrarie con conseguente pregiudizio difesa integrità territorio nazionale. Invierò a giorni risposta chiedendo adeguata rettifica per interesse stessa pace et buoni rapporti fra popoli».

ESTRAZIONI DEL LOTTO

BARI	45	75	37	73	84
CAGLIARI	53	68	35	84	38
FIRENZE	52	31	28	13	74
GENOVA	66	11	57	47	26
MILANO	8	74	15	1	41
NAPOLI	66	36	60	59	68
PALERMO	50	32	3	29	4
ROMA	90	32	43	23	85
TORINO	57	21	72	59	45
VENEZIA	62	14	81	50	59

Schedina Enalotto:

X X X 2 1 2 X 2 X 2 X X

Sette giocatori hanno totalizzato dodici punti vincendo 5.678.000 lire ciascuno con schede giocate a Varese, Grosseto, Sezze (Latina), Bari, Crotone e due all'Aquila. Ai 146 vincitori con undici punti spettano 204 mila 100 lire. Ai 1.439 vincitori con dieci punti, 20.700 lire.

Viaggi di San Silvestro U.T.A.T.

28/12 — 2/1	**BUDAPEST** in treno, albergo lusso	L. 80.00'
28/12 — 2/1	**NIZZA e COSTA AZZURRA** in treno e pullman	L. 50.000
28/12 — 2/1	**VEGLIA, PALACE HOTEL HALUDOVO,** in pullman e auto da	L. 66.000
29/12 — 2/1	**VIENNA** in treno, albergo di 1.a categoria	L. 58.000
29/12 — 3/1	**PARIGI, LA VILLE LUMIERE** in treno	L. 68.000
30/12 — 1/1	**PORTOROSE, PALACE HOTEL** in autopullman, compreso cenone	L. 28.000

U.T.A.T. via Imbriani 11, tel. 767831 e Gall. Protti, tel. 38547

PROFONDA IMPRESSIONE PER LA TRAGEDIA DI GRETTA

La micidiale stufa: l'autopsia chiarirà inquietanti interrogativi

Profonda impressione ha destato in città la tragica morte della famiglia Bonfiglioli, padre, madre e la figlia diciannovenne, uccisi dalla stufa che serviva a riscaldare il loro piccolo appartamento di via Aquileia 8. Micidiale appunto la stufa, che ha «bruciato» quasi tutto l'ossigeno nell'alloggio. Questa almeno è la tesi che ancora appare come la più probabile, anche se il certificato di morte redatto dal medico della CRI parla di «asfissia da gas», sarà comunque l'autopsia a stabilire le esatte cause del decesso. Lo esame dei tre corpi verrà eseguito domani mattina all'Istituto di medicina legale, e attraverso di esso si accerterà più esattamente la causa della tragedia.

Quale che possa essere il risultato a cui perverrà il perito, certo è che molti si domandano preoccupati se la disgrazia sia da considerarsi effettivamente tale, un episodio drammatico ma pressoché unico, o se sussista il pericolo che una simile circostanza possa ripetersi. Ciò soprattutto con l'inoltrarsi della cattiva stagione, quando sempre meno propensi si è, specie verso sera, ad aprire porte e finestre per non lasciar fuggire il caldo. Perché è evidente che se i tre componenti della famiglia Bonfiglioli sono morti per mancanza di ossigeno, il fatto è da attribuirsi alla totale mancanza di areazione del piccolo appartamento, trasformatosi in una specie di gabbia, nella quale l'aria è stata lentamente «mangiata» dalla fiamma del metano che ardeva nella stufa.

Qualsiasi combustione richiede consumo di ossigeno e il metano, come del resto il gas liquido, ha bisogno, per ogni mille calorie, di un metro cubo d'aria. Tenuto presente dunque che il metano stesso è in grado di sviluppare oltre 9 mila calorie, ne deriva che il suo consumo di ossigeno è di quasi dieci metri cubi d'aria. Se una stufa o un apparecchio similare viene così mantenuto in azione per molto tempo, e non è assicurato un sufficiente ricambio dell'ossigeno nell'ambiente, il pericolo di morte diventa reale. Sono queste considerazioni che provengono dagli stessi tecnici dell'Acegat.

Gli stessi tecnici fanno inoltre presente — e qui rientra la seconda ipotesi — che con la combustione si sprigionano i cosiddetti prodotti della combustione, che normalmente sono costituiti da azoto, vapore acqueo e anidride carbonica. Nel caso poi di una combustione imperfetta, possibile a esempio per insufficienza d'aria, nei prodotti della combustione si possono presentare anche tracce di ossido di carbonio. Ne discende un'altra importante necessità, oltre a quella della areazione, un'eliminazione adeguata cioè dall'ambiente dei prodotti della combustione, possibile solo attraverso canne fumarie di buon funzionamento.

Bisogna dunque prendere le opportune precauzioni, curandosi soprattutto che sia garantita una sufficiente areazione, specialmente quando, come l'altro giorno, l'aria è molto umida e per nulla ventilata. E' sufficiente altrimenti che soffi un po' di bora perché, anche con porte e finestre chiuse, passi quel tanto d'aria in grado di assicurare il necessario ricambio

CALENDARIETTO

Oggi: Prima domenica d'Avvento — Il sole sorge alle 7.26 e tramonta alle 16.[illegible]

Ieri: temperatura massima 13,5, minima 10,5; pressione mb. 1014,4; umidità 94 per cento; pioggia mm 8,[illegible] sino alle ore 19; temperatura del mare 12,6.

Farmacie in servizio diurno (dalle 8.30 alle 13 e dalle 16 alle 19.30): Tamaro & Neri, via Dante 7; Al Samaritano, piazza dell'Ospedale 8; Alla Minerva-Grigolon, piazza V. Giotti 1; Ai due Mori, piazza Unità d'Italia 4; Godina-Patuna, campo S. Giacomo 1; Alla Croce Azzurra, via Commerciale 26; Rossetti-Emili, via Combi 19; [illegible] S. Lorenzo, via dei Soncini 179 (Servola).

Farmacie in servizio diurno (dalle 13 alle 16): Tamaro & Neri, via Dante 7; Al Samaritano, piazza dell'Ospedale 8; Alla Croce Azzurra, via Commerciale 26; Rossetti-Emili, via Combi 19.

Farmacia in servizio notturno (dalle 19.30 alle 8.30): Alla Minerva-Grigolon, piazza V. Giotti 1; Ai due Mori, piazza Unità d'Italia 4; Godina-Patuna, campo S. Giacomo 1; Al S. Lorenzo, via dei Soncini 179 (Servola).

Per San Nicolò

È uscito il PROIETTORE SONORO BRAL per bambini da ORVISI - GIOCATTOLI

CONTINUA LA VENDITA CON SCONTI DAL 30 AL 60% IN PIAZZA DELLA BORSA, 3

VALIGERIA D. ARNSTEIN

PER CHI ESCE E TORNA IN CITTÀ CON L'AUTOMOBILE

ATTENTI ALLE STROZZATURE SULLA STRADA PER IL FARO

(«Giornalfoto»)

Gretta: uno dei due punti col traffico a senso unico alternato

Arrivare a Trieste o lasciare la città sta diventando sempre più difficile o quantomeno richiede una perdita di tempo che talvolta è veramente notevole. Causa prima, ovviamente, la chiusura della Costiera, il grosso polmone del traffico ordinario, che ora è stato dirottato verso la statale «202», aggiungendosi così a quello precedente con la sua buona parte di traffico pesante diretto o proveniente dalla zona industriale. Già di per sé, nei giorni feriali, la presenza degli autotreni, che non rinunciano a frequenti audaci sorpassi, rende agli automobilisti più precaria la circolazione sulla camionale. Ciò senza considerare poi la cattiva stagione, con le piogge frequenti, che costringe a rallentare l'andatura, nonché la maggior distanza che si deve coprire soprattutto quando si è costretti a lasciare la città, partendo dal centro. C'è solo da augurarsi che i tempi programmati di ultimazione dei lavori siano rispettati.

Per intanto sarebbe però opportuno che almeno le altre strade fossero messe in grado di far fronte nel migliore dei modi alla precaria situazione venutasi a creare. E' il caso della strada del Friuli, comoda scorciatoia per chi non voglia farsi tutta la statale «202» da cima a fondo, e che in questi tempi è stata costretta a subire delle «strozzature» che hanno reso la situazione ancora più difficile. In due punti diversi, il primo sulla salita di Gretta e il secondo sulla strada del Friuli vera e propria, i veicoli sono costretti a percorrere la carreggiata a senso unico alternato: nel primo caso concedendosi a vicenda, se la buona volontà degli automobilisti funziona, la precedenza ogni tanti veicoli; nel secondo con regolazione automatica per mezzo di un semaforo provvisorio.

In strada del Friuli sono infatti in corso i lavori da parte dell'Acegat per la posa di una tubatura del gas, mentre in salita di Gretta sono stati eseguiti dalla SIP alcuni sondaggi trasversali alla carreggiata in vista della posa di un cavo telefonico. Senza voler discutere sull'inopportunità che i lavori sulla Costiera e quelli su tali strade siano venuti a coincidere, è auspicabile comunque che, per quanto riguarda questi ultimi, vengano portati a termine il prima possibile, magari a tappe forzate.

Pagamento onorari ai componenti i seggi elettorali

Il Comune informa che a partire da mercoledì 6, saranno in pagamento presso la Tesoreria comunale di via Nordio 11, gli onorari ai componenti i seggi per le elezioni comunali del 26 novembre. Si fa presente che tale compenso non potrà essere riscosso dai componenti i seguenti seggi: 3, 9, 30, 100, 277, 237 e 351, in quanto non sono ancora pervenuti al Comune i relativi prospetti di liquidazione.

MOVIMENTO NAVI

ARRIVI: mc. «Northern Joy» (liberiana), mc. «Vronti» (liber.); mc. «Monte Maiella» (naz.), mc. «Monte Oliveto» (naz.), mc. «Stefania A.» (naz.), mc. «Utilitas» (naz.).

PARTENZE: mc. «Spyros Niarchos» (liber.), mc. «Anapo» (naz.), mc. «Finalmarina» (naz.), mc. «Praha» (rom.), mn. «Koycegic» (tur.).

GLI INCIDENTI SI SUSSEGUONO: SEGNALETICA INSUFFICIENTE

Scatta un'altra volta la trappola dell'insidiosa curva di Basovizza

Padre, madre e figlioletta feriti nello scontro con un'auto di Zagabria

(«Giornalfoto»)

La grande curva di Basovizza, quella che si snoda proprio sul ciglione carsico e dalla quale si domina tutta la città, si è rivelata ancora una volta una vera e propria trappola, dando origine a un grave scontro frontale. La dinamica è quella di sempre. L'ampia curva, che per i numerosi incidenti anche mortali, viene chiamata «curva della morte» — e che nessuno ha voluto provvedere di un'adeguata segnaletica — inganna coloro che scendono dall'altipiano e li fa uscire di carreggiata. Così è successo anche ieri mattina. Poco dopo le nove una «124», targata Zagabria 152-806, con al volante Jurai Katalinic, di 32 anni, residente nei pressi del capoluogo croato, stava percorrendo la statale diretto verso Trieste. Dopo aver regolarmente percorso la prima curva, nell'eseguire l'ultima svolta, quella per lui volgente a destra, un po' a causa della velocità eccessiva rispetto alla curva, un po' a causa dell'asfalto limaccioso, non è riuscito a mantenere la vettura sulla propria destra. La «124» è sbandata, ha oltrepassato la linea continua che segna la mezzaria della strada ed è finita sulla sinistra proprio nello stesso momento in cui, dalla parte opposta, stava sopraggiungendo la «Fiat 500» targata Gorizia 69167, con a bordo la famiglia Vidalich, composta da padre (al volante), madre (che gli sedeva accanto) e figlioletta di 4 anni, che si trovava sul sedile posteriore.

L'urto è stato gravissimo. La parte sinistra del muso della «124» di Zagabria è penetrata come un cuneo tra la ruota anteriore sinistra e la portiera della «500». L'utilitaria si è piegata su se stessa come un uomo che riceva un pugno allo stomaco. Il piantone del volante è rientrato di parecchi centimetri nell'abitacolo imprigionando così lo sventurato conducente. L'automobilista jugoslavo ha cercato subito di prestare soccorso ai malcapitati, aiutato anche da altre persone che avevano subito bloccato le macchine.

Dal pronto soccorso di piazza Vittorio Veneto è partita subito un'autolettiga con alla guida l'autista Stulle. Giunti sul posto gli infermieri Dionis e Benatto hanno dovuto svellere la portiera e spezzare con le mani mezzo volante per poter estrarre il ferito, che aveva i piedi incastrati sotto il sedile.

Liberato finalmente dalla morsa dell'utilitaria, Egidio Vidalich, di 30 anni, carpentiere in ferro, residente a Monfalcone, in via Colombo 83, è stato trasportato a tutta velocità all'Ospedale maggiore, dove è stato accolto nella divisione ortopedica con la prognosi di due mesi (salvo complicazioni) per la frattura del polso e dell'omero sinistri, la frattura della rotula destra e ferite alla tempia sinistra. Sua moglie, Emilia Vidalich Sancovich, di 21 anni, ha riportato la distorsione del polso e della mano sinistri, ferite al naso, contusioni al capo e ferite al gomito sinistro con sospette lesioni articolari. La prognosi è di un mese. La piccola Deonora, di quattro anni, se l'è cavata con una contusione alla bocca e contusioni alla gamba destra.

C'è da chiedersi, a così breve distanza da un altro incidente, se bisogna attendere una nuova legge apposta perché le autorità provvedano a segnalare con maggiore evidenza — quando non basta quella dei cartelli normali — le insidie particolari di una strada.

TRIBUNALE DI TRIESTE

Fallimento F. A. S. E. F. S. p. A.

VENDITA AD INCANTO DI TERRENI EDIFICABILI

Il Giudice delegato ha ordinato la vendita in unico lotto dei seguenti immobili che sarà effettuata, ai pubblici incanti, avanti a Lui, il giorno 20 dicembre 1972, ore 10, nella stanza 76 del Palazzo di Giustizia, pianoterra.

A) Part. Tav. 2684 del c.c. di Servola c.t. 1.o part. cat. 1398, vigna III A, part. cat.1402, vigna III C, part. cat. 1400/3, marciapiede e cortile mq 35;

B) Part. Tav. 2843 del c.c. di Servola c.t. 1.o part. cat. 1406, vigna III A, parte part. cat. 1411, prato III A;

C) Part. Tav. 2823 del c.c. di Servola c.t. 1.o parte part. cat. 1410, prato III A, con accesso al Ratto della Pileria; costituite da terreni nudi, contigui, per complessivi mq 4850, edificabili, compresi nella zona «B» del Piano Regolatore generale del Comune di Trieste (norme urbanistiche-edilizie di attuazione approvate il 16-12-1969, art. 10, parte III, facciate 7 ed 8);

Il prezzo-base complessivo del lotto è fissato in L. 48.000.000 (quarantottomilioni).

Ogni offerente dovrà prestare cauzione in denaro o in titoli del debito pubblico nella somma di Lire 4.800.000 oltre a L. 5.900.000 per spese di procedura e ciò entro le ore 12 del 19-12-1972 presso la cancelleria dello Ufficio Fallimenti.

Le offerte in aumento non potranno essere inferiori a L. 2.000.000.

L'aggiudicatario dovrà depositare il prezzo, dedotta la cauzione già prestata, sul c/c intestato al fallimento entro 30 giorni dall'aggiudicazione.

Per informazioni rivolgersi alla Cancelleria dei Fallimenti o al curatore avv. Vinciguerra, con studio in via Roma 3, tel. 29344.

IL CANCELLIERE: dott. Ciccarelli

ARTE — FOLCLORE — CUCINA

Nuove pubblicazioni dedicate a Trieste e all'Istria

SILVIO RUTTERI
ANTICHE STAMPE DI TRIESTE
Nuova edizione riveduta e accresciuta (10 stampe in più)

GIACOMO SCOTTI
I MESI DELL'ANNO NEI PROVERBI ISTRIANI
Ano de neve, ano de pan

IOLANDA de VONDERWEID
RICETTE ANTICHE E MODERNE DI TRIESTE, DELL'ISTRIA, DELLA DALMAZIA
Un tesoretto che porterà sana gaiezza in ogni famiglia

LIVIO GRASSI
ANDELE, BANDELE, PETEPERE'
Filastrocche, giuochi, riboboli e ricordi di Trieste e dell'Istria
Ristampa del best-seller 1971/72, sempre attuale

Queste opere sono disponibili presso tutti i librai

LIVIO GRASSI
FIEPE
ossia i semi del nostro «melon»

GIACOMO SCOTTI
ISTRIA INNAMORATA
Viaggio in Istria attraverso i canti popolari d'amore
Queste opere saranno in libreria entro breve

Le tirature sono limitate. Rivolgetevi al vostro libraio per acquisto o prenotazione.

CASA EDITRICE LINT TRIESTE

LE ORE DELLA CITTÀ

L'Arcivescovo e l'A.C.

Oggi, domenica, alle ore 16, nella sala di S. Maria Maggiore, in via del Collegio 6, l'Arcivescovo si incontrerà con quanti, assistenti, soci e simpatizzanti, partecipano alla vita dell'Azione Cattolica. Tutti gli interessati sono cordialmente invitati a partecipare a tale incontro.

All'Ariston

Tutte le domeniche a partire da oggi, a pranzo ed a cena, degustazione gratuita whisky Mackinlay's ed amaro Dokator simpaticamente offerti da Miss Diana delle distillerie Moccia. «Ricordate, Miss Diana vi attende all'ARISTON!» Trieste, via Romolo Gessi 16, tel. 61249.

Avete scritto a S. Nicolò?

Gli avete espresso il desiderio che sareste felicissimi se arrivasse con un bel sacco pieno di cose belle per il Vostro bagno? Cose meravigliose come se ne vedono tante alla *«Brema»* di via Mazzini 16, il negozio del «PASSO» - «VEDO» e «COMPRO».

Brema - bagno

La *Brema - Arredamenti* di via Mazzini 16, concessionaria esclusiva dei meravigliosi mobili e accessori per bagno «Mobelhaus», comunica che le prenotazioni e vendite a prezzo ridotto avranno termine improrogabilmente il 9 dicembre prossimo.

Per piedi sofferenti

La *Calzoleria Triolo* via Canova 29 tel. 790204 offre vasto assortimento calzature autunno-inverno per uomo e donna. Visitateci!

Cucine componibili BAA

pronte e su misura. Vastissima gamma di colori. Prezzi convenientissimi. Via Vecellio 14.

Al mobilificio Morgan

via Nordio 4 - Assortumento mobili stile e moderni, soggiorni, stanze matrimoniali e per ragazzi, salotti, cucine, porta telefoni, porta scarpe, mobiletti di vari tipi, consolle, specchi, tavolini, porta TV con bar, cassapanche

Polieri moquette «Subito»

Abbiamo creato a Trieste un negozio di moquette a livello europeo! Nei moltissimi tipi e colori pronti, potrete scegliere la «Vostra» moquette e.. averla in casa dopo qualche ora Posa in opera immediata Laboratorio Artigiano. via dei Bonomo 5 tel 744832.

Ballarin cucine cucine cucine

Cucine comuni, cucine componibili, cucine su misura. Viale XX Settembre 53, via Fonderia 3.

Le ultime novità

Al *Market della Parrucca* di via S. Lazzaro, 17; stile classic L. 15.000, Lady 18.000, Girl 13.000, vastissimo assortimento con migliaia di parrucche sempre pronte, modelli a partire da L. 7.000. Visitateci via S. Lazzaro, 17.

Perforatrici e operatori

meccanografici IBM. Il giorno 4 dicembre verranno riaperti nuovi corsi presso l'*Istituto Enenkel*, via Battisti n. 22, tel. 761989.

Da Linea Intima

Piazza della Borsa 3. Biancheria raffinata per la donna di classe.

È anche per l'uomo

...è il momento di completare il guardaroba. Il cappotto, il vestito, il capo sportivo, la biancheria personale è bene sceglierla in un assortimento già selezionato che rappresenta il meglio delle migliori Case. *Beltrame*, come sempre, seleziona con cura per Voi il meglio e ve lo propone nella più ampia scelta. Da *Beltrame* sempre tutto per tutti a colpo sicuro.

Anni Verdi

piazza Ospedale 2, augura a tutti Buone feste e comunica che per tutto il mese di dicembre praticherà sconti spec.alissimi.

Italplast Moquettes

Pronte a magazzino da L. 2.700 in poi. Posa in opera rapida. Preventivi gratuiti. Piazza Ospedale 6/7.

Per un Natale caldo!

Regalate e regalateVi un tappeto originale per disegno e tonalità! Italplast - Piazza Ospedale 6/7.

Al VAL

Domani al VAL, alle 16.30, presso il Circolo della cultura e delle arti, il prof. Louis Premuda, ordinario di storia della medicina presso l'Università di Padova, parlerà sul tema: «Confessioni di un medico».

Grande offerta vestaglie

di pura lana, di vellutina di nylon, di piquet flanellato a buon prezzo. E' una incredibile offerta natalizia di Betty Bombacigno, via Battisti 20. Approfittate!

50 % più 50 %

La lana è aumentata dal 100% sui mercati d'origine e noi invece siamo decisi ad intraprendere la operazione «sconto-economia-risparmio» decurtando i prezzi reali dei nostri tessuti di qualità con importi del 50% più il 50%. *«Magazino Stoffe Inglesin*, via S. Nicolò n. 22.

50 % più 50 %

Con l'operazione propaganda «sconti-economia-risparmio» del 50% più 50%, a quale prezzo si può realmente acquistare? Alcuni esempi: un tessuto di pura lana per tailleur o mantello o vestito, del costo reale di L. 4.800, con il primo 50% va a L. 2.400, con il successivo 50% costerà netto L. 1.200. Questo, presso il *«Magazino Stoffe Inglesin»* in via San Nicolò 22. Un tessuto extra fine per mantello da donna del prezzo di L. 14.800, con il primo 50% viene ridotto a L. 7.400 e con l'ulteriore 50% si paga in tutto L. 3.700. Ed ecco ancora: con questi «sconti-economia-risparmio» del 50% più 50%, un tessuto di pura lana per abiti nei colori bleu e nero in 150 cm di altezza e del prezzo reale di L. 3.200 con il primo 50% va a L. 1.600 e meno l'altro 50%, si va a pagare effettivamente L. 800 nette. Nell'operazione propaganda del *«Magazzino Stoffe Inglesin»*, è inclusa merce di qualità e di attualità, che gode lo sconto unico del 50%. E tutto ciò a solo vantaggio del risparmio!

I.B.C. Estetica B. Fonda

Specializzata per la cura dell'estetica del viso, peching, lifting biologico con sistema altamente qualificato. Cure dimagranti, rassodanti, anticellulite, sauna, depilazioni. Telefono 790335, piazza Giotti 6 (ex San Francesco).

Incontro con don Edoardo

Gli ex allievi della «Famiglia Auxilium» e del Convitto studenti medi «Semente Nova», ospiti nella «Casa di don Marzari» dal 1945 al 1952-53 (i primissimi anni), che intendono partecipare all'incontro con don Edoardo, programmato per la mattinata di venerdì 8 dicembre nella sede dell'Opera figli del popolo, con lo scopo di festeggiare il 40.o di sacerdozio di mons. Marzari, sono invitati ad inviare la loro adesione telefonando ai numeri 35805 o 30167 entro e non oltre mercoledì 6.

S. Nicolò da Désirée

Signore, signorine, fatevi belle! La Bioestetica *Désirée* Vi attende per S. Nicolò per la gioia dei Vostri bambini e dei vostri familiari. *Désirée*. Via dei Porta 9 - Tel. 773244.

Aumento dei prezzi...

inflazione! Noi siamo ottimisti, pensiamo all'avvenire con fiducia, e crediamo che le pessimistiche ricorrenti voci fanno vedere nero anche ciò che non dovrebbe apparire tale per chi sa lavorare e con il lavoro sa progredire. Vogliamo dimostrare che la Lira vale e valerà di più acquistando da noi: iniziamo una vendita di propaganda combinata con un'operazione «sconti - economia - risparmio» del 50% più 50%. O avremo un guadagno oppure una perdita?! Non ci siamo premuniti con calcoli di previsione; questo per noi non ha molta importanza! Il punto è che vogliamo far risparmiare ai nostri clienti, ormai amici, e ottenere la fiducia di altri nuovi! Oltre allo «sconto-economia-risparmio» su articoli di qualità e attualità, pratichiamo lo sconto del 50% su tutti gli articoli della stagione 1972-1973. *Magazzino Stoffe Inglesi*, via S. Nicolò 22.

Da Zerial Abbigliamento

Sempre nuovi arrivi: abiti, abiti sera, camicette, calzoni, cappotti ecc., anche taglie fortissime. Prezzi spettacolosi!! Paduina 6.

Ginnastica estetica

Frequentare i corsi di ginnastica estetica è un dovere per la donna moderna, non soltanto per dimagrire ma anche e soprattutto per mantenersi giovane, agile e dinamica. *Enenkel*, via Battisti, 22 - Tel. 761989.

Pier Cristian

Si chiama Pier Cristian, è nato in questi giorni di autunno vivaldiano nella deliziosa cornice veneta di San Polo. Hanno collaborato la madre, gentile signora Maria Rosa e il padre Adriano Zanotto, «sommeliere» di classe al celebre «Gambrinus». Auguri per tre.

S. Nicolò - T club

Oggi alle ore 12.00 S. Nicolò sosterà in piazza Unità per distribuire doni a tutti i bambini buoni.

S. Nicolò al C.M.M.

Mercoledì 6 corr. alle ore 15.30 il «buon vecchietto» arriverà nella nostra sede sociale, per allietare i figli dei Soci. Continuano le prenotazioni.

Voi regalate, noi regaliamo:

un omaggio gradito può essere una parrucca, sarà ancora più gradito se porterà la nostra garanzia di qualità. Inoltre, sino al 10 dicembre, su ogni acquisto un omaggio pari al 15% del prezzo. E' il nostro omaggio alla gentile clientela per San Nicolò! *Market della parrucca*, via San Lazzaro 17, Trieste, telef. 31306.

Arredamenti Fulvia

(Via Galatti 20) in esclusiva la produzione di mobili NEW.

Preparazione al parto

La direzione della Scuola di ostetricia rende noto che sono riaperte le iscrizioni ai corsi del Centro di profilassi psico-fisica al parto. Per informazioni le interessate si possono rivolgere all'Ospedale maggiore, entrata principale, nei giorni di lunedì 4, dalle ore 10.30 alle 11.30, e martedì 5 dalle 17 alle 18.

Oggi: registratori a cassetta

questo è il momento di un giusto acquisto per un reale risparmio presente e FUTURO. Registratore a cassetta GRUNDIG TK/10 automatico, batterie e corrente L. 39.000. Registratore a cassetta NATIONAL, superautomatico a batterie L. 24.900. Registratore a cassetta URANJA, automatico, batterie e corrente L. 25 mila. Registratore a cassetta, PHILIPS, automatico, batterie e corrente L. 32.500. Radioregistratore URANJA a cassetta, automatico, batterie e corrente, L. 45.000. Leggete questa rubrica, nei prossimi giorni troverete altre offerte interessanti proposte da *Radio Vincenzi* via S. Nicolò ang. via Dante.

Circolo GMT - ITC - CMI

Circolo Ricreativo Interaziendale «GME - ITC - CMI» Galleria Fenice 2. Soggiorno natalizio a Colfosco Val Badia dal 17 dicembre al 26 dicembre 1972. Informazioni in sede, tel. 38649.

Specializzazione

Il dott. Furio Bouquet, aiuto del prof. Tuvo presso la divisione di neuropsichiatria dell'Ospedale Infantile, ha conseguito in questi giorni a pieni voti assoluti la specializzazione in neuropsichiatria presso l'Università di Modena. Vivissimi rallegramenti.

Il dott. Giorgio Orel si è specializzato in Medicina Interna presso l'Università di Padova.

San Nicolò

San Nicolò si rifornisce da *Beltrame* perché vi trova... cento idee, cento suggerimenti e l'entusiasmo garantito di chi riceve i regali Beltrame, accuratamente scelti e selezionati, e tutti al loro giusto prezzo.

VENDITE GIUDIZIARIE
fallimentari ereditarie volontarie

Via Vittorino da Feltre 2

Martedì ore 16 asta beni vari. Giornalmente senza aste mobili nuovi. Articoli arredamento, lampade

Sabato ore 11 asta

Via Roncheto 75

Saldatrice elettronica

Taglierina elettrica, armadio metallico.

Sabato ore 16 asta

Via Ananian 2

Autocarro OM Lupetto

TS 64224, quintali 19,50, anno 1964, lire 400.000. Inoltre beni vari.

Piazza Goldoni 1

Giornalmente senza aste mobili nuovi. Articoli arredamento, orologeria, oreficeria, regalo. Macchine ufficio. Lampade.

Attrezzature edilizia

Betoniere, verricello, sega. Materiali edili vari.

Gru torre automontante

Altezza 22 metri, portata 600 kg, anno 1963, lire 1.200.000.

Cabina ascensore AKRON

nuova, lire 600.000.

Materiali elettroidraulici

Accessori elettrodomestici.

Macchina copie fotostatiche

Materiali produzione lampadari.

Bollettino settimanale

Gratuito.

UCV CIT

Ancora in tempo... per Capodanno

Vi sono ancora posti sulle seguenti crociere di Capodanno:

— Mn. «REGINA»: 26/12 - 7/1 Egitto - Libano Israele; da Venezia . . . . . da L. 129.000
— Tn. «EUGENIO C»: 26/12 - 6/1 Madera - Canarie - Senegal - Marocco . . . . da L. 218.000
— Mn. «CABO SAN ROQUE»: 26/12 - 6/1 Spagna - Madera - Marocco . . . . . da L. 129.000
e sui seguenti viaggi:
in treno:
BUDAPEST 29/12 - 3/1 . . . . . L. 59.900
PARIGI 28/12 - 3/1 . . . . . L. 95.000
in aereo:
PALMA DE MAIORCA 31/12 - 6/1 . . . . L. 56.000
OASI DELLA TUNISIA 30/12 - 5/1 . . . . L. 165.000
MAROCCO - soggiorno a Casablanca 31/12 - 6/1 L. 134.600
Casablanca e Marrakech 31/12 - 6/1 L. 141.500
EGITTO 29/12 - 5/1 . . . . . L. 165.000
BRASILE 26/12 - 10/1 . . . . . da L. 552.100
MESOPOTAMIA 27/12 - 6/1 . . . . . L. 275.000

PRENOTATEVI GIA' PER:

— CARNEVALE DI RIO 27/2 - 14/3 . . . da L. 506.600
— Tn. «EUGENIO C» 19-25/4 Grecia e Turchia da L. 109.000
— Tn. «REGINA MAGNA» 13-26/4 Grecia - Cipro - Terra Santa . . . . . da L. 196.000
— Mn. «CABO SAN VICENTE» 12-24/4 Spagna e Marocco . . . . . da L. 89.000
— Mn. «LITVA» 21/4 - 5/5 Spagna - Marocco Canarie . . . . . da L. 138.000

Prenotazioni: UFFICIO CENTRALE VIAGGI - CIT Trieste - Piazza Unità 6 - Telefono 62621

SEGNALAZIONI

Sogna un pianoforte per il Conservatorio

«Care "Segnalazioni", sono un ragazzo di 13 anni, studioso a scuola, frequento la terza media ("Manzoni") e appassionatissimo per la musica. Studio con ottimo profitto il violino con un professore, sto preparandomi per i tre primi corsi per dare l'esame a settembre per poi iscrivermi regolarmente al quarto corso di violino al Conservatorio.

«Per poter fare questo mi devo preparare anche per due anni di pianoforte complementare; per questo lavoro si è gentilmente offerta gratuitamente una professoressa. Il violino è del mio professore, ma non ho il pianoforte e per quanti sforzi la mamma abbia fatto, date le nostre modeste possibilità, non posso avere lo strumento per prepararmi e realizzare il mio sogno di entrare in Conservatorio.

«Chissà, care "Segnalazioni", quante persone a Trieste hanno il pianoforte, messo lì in un angolo, quasi d'ingombro, mentre io lo sogno notte e giorno, perché senza il pianoforte non posso iniziare i miei studi. Chissà se fra i tanti vostri lettori c'è l'anima buona che mi vuol aiutare Non lo chiedo in regalo ma ad un prezzo modesto, come le nostre possibilità ci consentono: purtroppo nel luglio scorso ho perduto il mio amato papà, che da uomo esemplare come era tutto vedeva e a tutto provvedeva, ed ora sono solo con la mamma, che attende la pensione e cerca un posto di lavoro.

«Vi ringrazio tanto di cuore se mi vorrete aiutare e prometto sin d'ora che serbero grato ricordo di questa persona tanto di cuore, e prometto che il mio primo concerto sarà dedicato ad essa che mi avrà aiutato oggi a diventare qualcuno domani». Segue la firma del ragazzo e l'indirizzo, che sono a disposizione, di chi lo desidera, presso la segreteria della nostra redazione.

La nave censurata a Radio Trieste

«Care "Segnalazioni", seguo con interesse la trasmissione di Radio Trieste del lunedì, dedicata al folklore, a cura di L. Santin, con la consulenza di C. Noliani. Due cose mi hanno lasciata perplessa. Nella seconda puntata, "Quando che i ziga taulich", il prof. Noliani ha affermato che i "mosconi" erano i soldati territoriali, chiamati così per il colore della divisa, mentre dal libro "Andele, bandele, peteperè" di Livio Grassi (pag. 211), risulta che i "mosconi" erano invece dei gagà "in cappello a cilindro e in calzoni nanking". Sarebbe interessante sapere se il nomignolo in parola era stato effettivamente affibbiato a tutti e due i ranghi (anche perché secondo A. Catalan, «Voce de Trieste passada", pag. 240, le guardie territoriali erano dette "bacoli").

«Nella terza puntata poi, intitolata "I me ga fato soldà de la marina", è stato puerilmente mutilato il canto "La prima fregata", eseguito dal coro di studenti dello Istituto Nautico. I tecnici della radio hanno dovuto togliere dal disco la strofetta centrale (tutto il canto dura un minuto), solo perché il testo di detta strofetta dice: «La ga due tete/de prova via/che ghe fa scia/nel bordizar". Si fosse trattato di una biondona, ma, perdiana, si trattava di una nave! M.S.».

ACCIUFFATE DOPO LO SQUARCIO DI UNA CAPOTE

Ed ora ci si mettono anche le «teddy-girl»

La tanto proclamata parità dei sessi, ha invaso anche il campo dei teppisti. Non sono soltanto i «ragazzacci» a compiere i furti sulle auto in sosta, ma ora ci si mettono anche le fanciulle. Due «teddy - girl» che prima della «emancipazione» femminile avrebbero ancora giocato con le bambole, hanno squarciato l'altra notte la «capote» di una utilitaria in sosta. Sono state scoperte dallo stesso proprietario, che ha telefonato subito alla Volante. E ci è voluto l'intervento di due «Giulie» per acciuffare la ragazzacce. Tullio Tavolini (23 anni, via de Coletti 3) proprietario della «Fiat 500», targata TS 131511, presa di mira dalle «girl», aveva notato poco prima della mezzanotte uno scooter bianco con due ragazze in sella avvicinarsi alla sua utilitaria. Le ha viste sfondare la capote, frugare nell'interno e fuggire. Egli ha cercato di rincorrerle, ma invano perché con lo scooter avevano rapidamente preso il largo. Ha telefonato allora al «113», e il sottufficiale di servizio ha inviato sul posto due autoradio.

La battuta ha avuto subito i suoi frutti. Una «Giulia» ha bloccato lo scooter bianco con le due ragazze in sella: Luciana F. e Eliana C., di 15 anni. Sono state condotte in Questura dove le due «teddy-girl» hanno vuotato le tasche, tirando fuori cinque pacchetti di sigarette, due scatole di lampadine, una torcia elettrica e la maniglia spaccata di un'auto che era servita per squarciare la «capote». Verranno denunciate al tribunale dei minorenni.

Juventus
via XXX Ottobre, 18
Vi ricorda
per i vostri ragazzi, le confezioni sportive, giacconi, montoni, tutto per lo sport della neve

Buda in Barriera Buda
il vostro orefice di fiducia

COMPLETI - GIACCHE A VENTO - PANTALONI - SOPRAPANTALONI - TUTE DA SCI - MAGLIONI - BERRETTI

DI

ANDRE' LEDOUX - COLMAR - DANIEL HECHTER - FUSALP HEAD - MAC ROSS - MERLET - SAMAS - V. de V.

abbiamo quest'anno un assortimento FANTASTICO

tommasini PORT

TRIESTE - VIA MAZZINI 39

PORTATECI QUESTO AVVISO, VI FAREMO UNO SCONTO SPECIALE

IMPEGNI CONCRETI ASSUNTI DALL'AZIENDA DI SOGGIORNO

Per fare Trieste più bella centinaia di milioni pronti

Tra le opere proposte e finanziabili il palazzo dei congressi la ripulitura del canale e la pavimentazione di piazza Unità

Impegni di spesa per alcune centinaia di milioni — destinati ad opere di abbellimento, miglioramento e valorizzazione della città — sono stati assunti dal consiglio d'amministrazione dell'Azienda autonoma di soggiorno e turismo nel corso della riunione presieduta dal prof. Cumbat.

«L'Azienda — si rileva a questo proposito in un comunicato — non ha la potestà di procedere direttamente all'attuazione di tale tipo di opere, mentre, invece, le è consentito di proporne l'esecuzione, di far elaborare i relativi progetti e di finanziarli, in parte o totalmente».

Il comunicato dell'Azienda così continua: «La politica fin qui perseguita è stata sempre — e rimane — quella di evitare ad ogni costo la dispersione degli stanziamenti diretti al suddetto specifico settore dell'attività istituzionale, cercando di impiegare le disponibilità alla realizzazione di opere utili e permanenti. Purtroppo, però, il meritorio orientamento di promozione, di stimolo e di concreto appoggio ben raramente è stato confortato e sorretto da pari sostegno degli Enti pubblici interessati.

«Così, proprio nell'intento di sbloccare certe scoraggianti situazioni di stallo, senza dubbio negative e controproducenti, l'Azienda ha deciso di aprire con la somma di 100 milioni di lire la lista degli interventi pubblici per la indifferibile creazione del tanto auspicato "Palazzo dei congressi", autentico polo di attrazione e di sviluppo del movimento turistico locale. Con un gesto di "buona volontà" si vuole, in sostanza, provocare una sollecitazione per dare finalmente avvio alla progettazione dell'opera, cui guardano con fiducia molti ambienti della provincia di Trieste, di diverse categorie. Quaranta milioni troveranno, poi, investimento nei lavori di bonifica e di restauro del canale del Ponterosso. E qui è doveroso ricordare che la prima deliberazione dell'Azienda è del gennaio 1970, quindi di quasi tre anni addietro; tutto è ancora fermo perché si attende — come da disposizioni superiori — la presentazione del progetto dei lavori da parte della Sezione autonoma del Genio civile per le Opere marittime. E' solo da augurarsi che il sospirato progetto arrivi in breve tempo.

«Per il canale del Ponterosso — prosegue il comunicato — sono previsti: vuotatura, dragaggio e radicale pulitura; chiusura dei vecchi scarichi urbani; rifacimento delle fughe fra i "conci"; ripristino della scalinata in pietra bianca già esistente sul versante della piazza Sant'Antonio; picchettatura delle sponde; sistemazione di uniformi e ordinati anelli d'attracco, in ferro battuto, per i natanti; nuovo riempimento con acqua marina».

Per quanto concerne lo spettacolo «Luci e suoni» nel parco del Castello di Miramare, l'Azienda di soggiorno informa di aver voluto rispondere «alle vivissime istanze dell'opinione pubblica e degli operatori turistici» deliberando «di continuare le rappresentazioni estive trilingui: il rinnovo, divenuto condizionante, dell'intero impianto elettroacustico e il rifacimento dell'edizione in italiano, inaugurata ben 14 anni or sono, costeranno una trentina di milioni. Sono state richieste le necessarie autorizzazioni a procedere presso i vari ministeri competenti.

«Altri importanti impegni finanziari — si apprende dal comunicato dell'Azienda — riguardano il completamento dei restauri e dei servizi al cortile delle Milizie del castello di San Giusto (segnatamente con l'eliminazione delle fruste strutture in legno delle tre nicchie prospicienti il cortile stesso, dove funzionano bar e gelateria) e l'avvio, in accordo con l'Ente provinciale per il turismo, della più volte sollecitata pulizia delle strade dell'altipiano che dai valichi conducono in città, in ciò sopperendo all'inerzia degli enti pubblici chiamati in causa.

«In prospettiva è stata, poi, esaminata la possibilità di concorrere adeguatamente all'esecuzione di ulteriori opere d'interesse turistico: la sistemazione di strade turistiche, quella del porticciolo e della passeggiata di Cedas, la pavimentazione artistica della piazza dell'Unità d'Italia con intarsi di pietre carsiche sulle indicazioni scaturite da un concorso nazionale, il completamento della sistemazione storico-urbanistica del colle di San Giusto e l'installazione di un impianto di ascensori collegante una delle zone più centriche della città con la sommità del colle capitolino, nelle adiacenze del castello».

Il comunicato mette infine in risalto che l'Azienda di soggiorno, con questo «primo programma di massima» definito «di cospicua entità» conferma ancora una volta il proprio intendimento «di assolvere con saggi criteri i vari compiti d'istituto e di investire nella maniera più costruttiva ed appariscente le pubbliche entrate».

All'Istituto tecnico industriale statale «A. Volta» (via Monte Grappa 3) è esposto il bando di concorso per l'assunzione in ruolo di 1 aiutante tecnico.

Aggiornamento all'IVA per pubblici esercenti

L'Associazione esercenti pubblici esercizi (FIPE) informa i titolari delle ditte consociate che nella propria sede di piazza Silvio Benco n. 4 sono a disposizione degli interessati i turni relativi ai corsi di aggiornamento all'I.V.A. istituiti dall'associazione stessa e che, sulla base di un opportuno programma, inizieranno domani lunedì nella sala maggiore della locale Unione commercianti. A tutti i partecipanti alle riunioni sarà anche fornita una interessante pubblicazione illustrativa degli adempimenti connessi con la nuova imposta.

Rieletto Tecilazich all'Opera Montessori

Si è tenuta l'assemblea annuale dei soci della Sezione triestina dell'Ente Opera Montessori.

Il prof. Tecilazich, presidente della sezione, ha illustrato la attività svolta nel 1972 e i programmi per il prossimo anno. Ha riferito sul recente decimo congresso nazionale dell'Opera Montessori, tenutosi a Firenze e successivamente sono state discusse le modifiche dello Statuto proposte dall'Ente centrale.

Si è svolta alla fine la nuova direzione della Sezione che è risultata composta così: presidente prof. Francesco Tecilazich, vice presidente direttore didattico Antonio Viezzoli, consiglieri le signore Letizia Fonda Savio, Lena Robba, Nerina Bonetti e Anatolia Tasso.

UNA PRESA DI POSIZIONE DI «ITALIA NOSTRA»

Progetto psichiatrico disapprovato a Muggia

Viene criticata la scelta della zona di Chiampore come sede dell'istituendo centro d'igiene mentale

Tra i problemi che sono stati presi in esame dal comitato promotore della sezione di Muggia di «Italia Nostra» fa spicco quello del «centro di igiene mentale» la cui istituzione a Chiampore sarebbe stata decisa dalla Provincia su indicazione dell'Ospedale psichiatrico di Trieste e del Comune di Muggia.

Un comunicato del gruppo muggesano di «Italia Nostra» mette in risalto, a questo proposito, i seguenti punti: «il centro di igiene mentale verrebbe a sorgere in una zona che lo stesso piano regolatore del comune di Muggia non prevede affatto come zona di sviluppo sanitario; la zona di Chiampore è stata scelta quale zona pilota nella conservazione dell'ambiente e nell'inserimento di situazioni turistiche strettamente in armonia con l'ambiente naturale; il centro di igiene mentale verrebbe a sorgere in un edificio vecchio e non certo adatto a svolgere quella terapia preventiva che caratterizza l'esperimento della attuale direzione dell'ospedale psichiatrico di Trieste; la stessa posizione in cui è stato destinato il centro di igiene mentale non favorisce affatto i pazienti che dovrebbero confluire sin da Borgo S. Sergio e da San Dorligo con notevoli difficoltà di mezzi di trasporto; nella zona di Chiampore è inoltre in funzione un asilo che sorge proprio accanto all'edificio destinato al centro sanitario della provincia». Il comitato promotore della sezione di Muggia di «Italia Nostra», sulla base di queste considerazioni «invita tutte le autorità provinciali e comunali che hanno deciso tale scelta d'ambiente di rivedere la zona di ubicazione del centro psichiatrico che anzitutto dovrebbe sorgere nello stesso interesse dei pazienti alla confluenza delle zone interessate; non dovrebbe sorgere in un ambiente vecchio ed indecoroso, dovrebbe avere maggiore spazio a disposizione». La sezione di Muggia di «Italia Nostra» si riserva pertanto un contatto con le autorità preposte per una soluzione più adeguata del problema.

La riunione a Muggia del Consiglio comunale

Il Consiglio comunale di Muggia presieduto dal sindaco Millo ha approvato un ordine del giorno in cui si invita, il presidente della Giunta regionale, a nominare quanto prima il presidente dell'Azienda di soggiorno e turismo destinata ad operare a Muggia.

Ad un'interrogazione del consigliere comunista Fontanot sul problema dell'inquinamento e sulla presa di posizione della sezione di Muggia di «Italia Nostra» di fronte al recente episodio della petroliera indiana, il sindaco ha risposto precisando i passi compiuti dal Comune e dichiarandosi convinto che la sezione di «Italia Nostra» potrà proficuamente operare.

Sulla delibera relativa alla costituzione del consiglio rionale a Muggia, sono intervenuti con osservazioni critiche i consiglieri Francese del PRI e Ulcigrai del PSI. Quest'ultimo ha rivelato che la presenza nel consiglio rionale del segretario di sezione del PCI può dare adito a qualche dubbio sulla libera scelta dell'assemblea.

L'assessore alla pubblica istruzione Bordon ha invece sostenuto che l'elezione del consiglio rionale ha dimostrato l'alto grado di democrazia, raggiunto dai cittadini di Muggia.

Una delibera riguardante la lottizzazione di un terreno, sito tra la via Forti e la via XXV Aprile per la costruzione di una serie di edifici in condominio ha trovato tutti concordi i gruppi politici. Dopo l'approvazione di una serie di contributi a vari enti assistenziali e in particolare alla CRI, il sindaco ha rinviato ad una prossima riunione del Consiglio l'approvazione del regolamento per lo stadio comunale e relativo tariffario, nonché i bilanci per l'azienda comunale di trasporti e per il Comune.

PREVISIONI DEL TEMPO

Sulle regioni settentrionali e sulla Toscana, nuvolosità estesa con precipitazioni anche di forte intensità. Sulle restanti regioni centrali e sulla Sardegna, molto nuvoloso.

Venti: in prevalenza sciroccali, tendenti a rinforzarsi sulle regioni tirreniche.

Mari: generalmente mossi con moto ondoso in aumento.

Le temperature minime e massime di ieri: Bolzano 1, 6; Verona 7, 11; Trieste 10, 13; Venezia 10, 11; Milano 5, 10; Torino 2, 11; Genova 11, 16; Bologna 7, 11; Firenze 9, 13; Pisa 9, 13; Ancona 7, 11; Perugia 9, 14; Pescara 10, 13; L'Aquila 4, 12; Roma Nord 9, 15; Roma Fiumicino 12, 17; Campobasso 8, 13; Bari 13, 19; Napoli 10, 17; Potenza 5, 10; S. Maria di Leuca 13, 14; Catanzaro 11, 14; Reggio Calabria 13, 17; Messina 15, 18; Palermo 14, 16; Catania 8, 18; Alghero 12, 16; Cagliari 11, 16.

Scuderia «Mobili Zerial»

Con i ricchi premi della Caccia al Tesoro si è chiuso l'Autunno Motociclistico

L'Autunno Motociclistico, che è stato imperniato sulle tre manifestazioni: «Coppa del Carso» di Regolarità, Gimkana Trofeo «Mobili Zerial» e «Caccia al Tesoro Motociclistica» si è concluso con la premiazione di quest'ultima simpatica gara, avvenuta giovedì scorso presso il Buffet «Cervo d'Oro», dove si riunisce il Moto Club Trieste «G. Parlotti». La Scuderia «Mobili Zerial», che da un anno segue il motociclismo nella ns. città e che vanta una squadra di regolaristi fra le migliori nelle Tre Venezie, ha assecondato anche dal lato organizzativo l'attività del sodalizio triestino.

La «Caccia al Tesoro Motociclistica» che si è svolta domenica scorsa nelle strade cittadine e dei dintorni, è stata un'indovinata manifestazione ricreativa che ha accomunato in divertenti episodi i motociclisti di tutte le età e a bordo di motociclette di tutti i tipi e dimensioni.

Mentre qualcuno si dava da fare per misurare la piattaforma girevole ferroviaria delle rive e qualche altro si faceva fotografare dalle «automatiche» in posizioni e aspetti diversi in compagnia di una signora di mezza età, c'era chi percorreva a bordo dei pattini a rotelle tre giri attorno alla «fontana dei Continenti», sotto la curiosa attenzione della gente che domenica si godeva il sole in Piazza Unità. Qualcuno con dei palloncini colorati legati alla moto non ha trovato la tappa finale e al tramonto ha dovuto abbandonare. I più bravi sono stati Sergio Garbin e Walter Zangrando che nonostante siano stati piantati in asso dalla loro «Vespa» e abbiano cambiato motocicletta si sono presentati per primi alla tappa finale e con tutte le risposte esatte.

Al secondo posto sono giunti Gianni Fucich e il piccolo Franco Ciani che hanno preceduto di poco papà Stelvio Ciani con Dario Ciani.

IL PROCESSO IN CORTE D'ASSISE PER OMICIDIO PRETERINTENZIONALE

Non fu il visitatore notturno a causare la morte del vecchio

Due anni per i reati minori e assoluzione dall'imputazione più pesante Secondo la donna che conviveva col pensionato lei sola venne malmenata

Con l'assoluzione dall'imputazione più grave e la condanna a due anni per i reati minori si è concluso ieri alla Corte d'Assise, presieduta dal dott. Palange (giudice «a latere» dott. Giancotti, P. G. dott. Brenci, canc. Rossetti), il processo a carico di Stellio Crevatin, di 56 anni, il quale, com'è noto, doveva rispondere dell'omicidio preterintenzionale del pensionato Giovanni Giunta, di 75 anni, ed altresì di violazione di domicilio e lesioni personali aggravate nei confronti di Maria Rudolf, di 46 anni, che conviveva con il Giunta.

Alle 15.40, dopo poco più di mezz'ora di permanenza in camera di consiglio, la Corte è rientrata in aula, e il presidente, dott. Palange, ha pronunciato la sentenza, con la quale il Crevatin è stato riconosciuto colpevole di violazione di domicilio aggravata e di lesioni personali in danno della Rudolf (considerate però guarite entro dieci giorni), e condannato ad un anno e 6 mesi di reclusione per il primo reato ed a 6 mesi per il secondo, e inoltre al pagamento delle spese processuali. Il Crevatin è stato invece assolto dall'accusa di omicidio preterintenzionale, perché il fatto non sussiste.

In apertura di udienza è stata escussa la Rudolf, la quale ha spiegato di avere convissuto per circa 22 anni con il Giunta. Nel rievocare le vicende della notte di maggio dell'anno scorso, quando avvennero i fatti in causa, la donna ha negato di avere invitato il Crevatin a casa; a suo dire l'uomo pur essendo assieme a lei era entrato nell'abitazione di propria iniziativa. Il Giunta che era venuto ad aprire, mal tollerò la presenza di quell'ospite e le domandò chi fosse.

La donna allora invitò il Crevatin ad andarsene, ma poiché costui aveva probabilmente sperato di potersi intrattenere con lei, pretese la restituzione delle diecimila lire che aveva speso per offrire da bere a lei ed al conoscente, che li aveva portati in giro in macchina durante la serata. Ad un certo punto il Crevatin cominciò a tempestarla di schiaffi e pugni sul capo, lasciandola stordita. La donna non vide invece l'imputato malmenare il Giunta. Il Crevatin scappò, ed il vecchio lo inseguì. Accorse anche un giovane semivestito (si trattava dello Jesu, ma la Rudolf ha detto di non ricordare il nome), ma il fuggitivo riuscì a dileguarsi.

Poco dopo il Giunta rientrò ed entrambi si misero a letto. La Rudolf sentì il vecchio borbottare delle parole di biasimo verso il Crevatin, perché costui l'aveva aggredita, ma il Giunta non disse di essere stato a propria volta malmenato e tanto meno si lamentò di eventuali botte.

Doveva quindi essere sentito il teste Giovanni Avena, ma poiché questi non ha risposto all'appello, si è proceduto all'esame del prof. Bonifacio, il quale, assieme ai colleghi prof. Niccolini e prof. Loro, eseguì la perizia per stabilire la natura dell'ematoma durale di cui soffriva il Giunta.

Il prof. Bonifacio, nel confermare i risultati della perizia, ha spiegato che l'ematoma in questione premeva sul cervello dell'anziano paziente. Varie possono essere le origini di questo tipo di ematoma — ha precisato il prof. Bonifacio — ma per lo più si tratta di una formazione spontanea: il sangue si raggruma a poco a poco, e possono trascorrere anche 35 anni prima che si renda evidente un sintomo.

Comunque — ha soggiunto il perito — il Giunta, al momento del ricovero all'ospedale non presentava i sintomi dell'ematoma che gli è stato riscontrato successivamente e appariva invece affetto da asma cardiaca ed edema alle gambe. Queste dichiarazioni sono state poi confermate dal prof. Niccolini; la Corte ha rinunciato alla deposizione del prof. Loro, il quale era assente da Trieste.

Conclusa così l'assunzione delle prove, ha preso la parola il P. G., dott. Brenci, il quale, riassumendo gli elementi in causa, ha concluso con la richiesta di assoluzione per insufficienza di prove del Crevatin in ordine all'accusa dell'omicidio preterintenzionale, mentre per la violazione di domicilio ha proposto un anno e 6 mesi di reclusione, e per le lesioni in danno della Rudolf, 3 anni di reclusione.

Il difensore, avv. Sergio Padovani, ha sostenuto, nella sua arringa, che non sussisteva alcuna prova per affermare la responsabilità dell'imputato per omicidio preterintenzionale (non si può — egli ha detto — fondare una sentenza di condanna su pure e semplici chiacchiere), mentre per gli altri due reati, nei quali ha escluso le aggravanti, ha sostenuto l'improcedibilità della azione penale, per mancanza di querela.

Riunioni bisettimanali al Centro pedagogico

Mercoledì 6 alle 18 nella sede di via Mazzini 25, del Centro pedagogico, si inizierà una serie di incontri bisettimanali di didattica di lingua italiana cui i soci e gli intressati sono invitati a dare il proprio contributo nell'intento di avviare lo scambio di esperienze personali e l'aggiornamento. Nella prima riunione sarà aperta la discussione sul problema della valutazione del comportamento nella scuola media e nelle classi di collegamento prendendo lo spunto da una recente pubblicazione di Luigi Calonghi. La relazione sarà svolta dalla prof. Edda Serra.

Incontro con Gervaso al Circolo della stampa

Dopo Nuvoletti arriva Gervaso: ecco il nuovo appuntamento al Circolo della Stampa, nel ciclo degli incontri con i protagonisti del mondo letterario. Roberto Gervaso arriva a Trieste mentre nelle librerie è appena comparso il suo «Cagliostro», avvincente riscoperta di un personaggio e di una vicenda che hanno acceso la fantasia, nella secolare ricerca di una verità finora irraggiungibile.

Vi è riuscito Gervaso, con il suo graffiante indagare fra dati noti e segreti, con l'esperienza — indubbiamente probante — dello studio storico fin qui condotto assieme a Montanelli ed ora portato avanti con autonomia e suggestiva scelta? L'incontro con l'autore di «Cagliostro» è in programma nella sede di Corso Italia 12 del Circolo della Stampa per martedì 5 dicembre alle 18.30.

MOSTRE D'ARTE

Collettiva di pittura

Domani, alle 18, verrà inaugurata alla Galleria d'arte Cesare Sofianopulo, largo Papa Giovanni 6, una rassegna collettiva di pittura, organizzata dal Sindacato regionale belle arti Ccdl-Uil, che rimarrà aperta fino a tutto il 14 corrente. Orario: giorni feriali dalle 18 alle 20,30, domeniche e feste dalle 11 alle 13.

Tosti alla «Rossoni»

E' stata inaugurata alla galleria Rossoni, corso Italia 9, una interessante mostra personale del pittore concittadino Riccardo Tosti. Espone paesaggi e interni carsici.

CARTESIUS
via Marconi 16
ALBERTO ARGENTON

Alla TORBANDENA
«UN MATRIMONIO MANTOVANO»
visto da
MARINO CASSETTI
TIZIANA FANTINI
FELICITA FRAI
DINO VILLANI

PER VOCE DELLA RAPPRESENTANZA COMUNALE

Fiume sollecita aiuti alla stampa in italiano

Il problema alla ribalta del parlamento croato

Il problema della sopravvivenza dei giornali in lingua italiana che si stampano in Jugoslavia sarà portato alla ribalta del parlamento della Croazia. Infatti, secondo quanto si apprende dalle fonti direttamente interessate alla questione, l'assemblea comunale di Fiume, nella sua ultima seduta «ha inoltrato al Sabor della Croazia la richiesta formale di risolvere nel modo più sollecito e completo la situazione materiale della Casa editrice degli Italiani in Jugoslavia "Edit".

«La richiesta è stata approvata dai consiglieri durante la discussione sulla necessità di autorizzare un aumento della media dei redditi individuali in cinque organizzazioni di lavoro, tra cui la "Edit", in cui "i giornalisti e l'altro personale sono talmente insufficientemente retribuiti che possono disperdersi i quadri migliori"».

A propria volta il parlamento della Croazia — secondo quanto viene reso noto — «dovrà sollecitare l'assemblea della repubblica di Slovenia a collaborare per la soluzione del problema».

Negli ambienti dei nostri connazionali di Fiume si osserva che il parlamento della Croazia «non mancherà certamente di tenere nella dovuta considerazione» la richiesta dei rappresentanti della città del Quarnero e si auspica «che l'esempio venga seguito anche dalle assemble civiche degli altri comuni, almeno di quelli maggiori, in cui vivono gli italiani in Jugoslavia».

INTERROGATORI A MONZA E A SAN VITTORE

Freda dopo Ventura nel carnet di Serbo

La controversa paternità del «Libretto rosso»

Giovanni Ventura insiste nello scaricare su Franco Freda la responsabilità d'aver scritto il famigerato «Libretto rosso» della quale egli è chiamato a rispondere davanti alla Magistratura di Trieste.

A sua volta, anche Franco Freda, interrogato iersera ha respinto ogni accusa. Sugli interrogatori viene mantenuto il più completo riserbo.

Com'è noto, il giudice istruttore, dott. Sergio Serbo, si è recato a Monza dove, accompagnato dal pubblico ministero Domenico D'Onofrio e da un capitano dei carabinieri comandante il nucleo di polizia giudiziaria della nostra città, ha proceduto al preannunciato interrogatorio di Giovanni Ventura, che si è protratto per sei ore: dalle 12.30 alle 18.30 di venerdì.

I due magistrati triestini oggi a Milano sono riusciti ad eludere la stretta sorveglianza dei giornalisti, entrando e uscendo da San Vittore sempre senza essere notati. Serbo e D'Onofrio hanno per questi motivi rinviato per ben due volte l'appuntamento con i difensori degli imputati. Comunque gli avvocati, poiché nell'istruttoria in corso presso il tribunale giuliano per il «Libretto rosso» sono coinvolte anche persone indiziate di reato per la strage di piazza Fontana, hanno sollecitato che sia risolto il conflitto di competenza fra Milano e Trieste. Sul «caso» quasi sicuramente sarà chiamata a pronunciarsi la Suprema Corte di Cassazione.

Giovanni Ventura, nel corso del lungo colloquio con il giudice al quale è affidata l'inchiesta sull'opuscolo «La giustizia è come un timone: dove la si gira va» ha accusato apertamente Franco Freda d'essere l'autore materiale di quello che è ormai più noto come il «Libretto rosso», dichiarandosi del tutto estraneo alla vicenda.

Infatti oltre a sostenere di non aver né ideato né scritto il «pamphlet», Giovanni Ventura afferma di non aver avuto parte alcuna nella sua edizione: a suo dire la pubblicazione sarebbe stata stampata da un tipografo di Brescia, del quale avrebbe anche fatto il nome.

I due veneti, come noto, sono accusati anche di avere organizzato la strage di piazza Fontana a Milano, imputazione ben più grave di quella sorgente dal famoso «Libretto rosso».

Compito del giudice istruttore dott. Sergio Serbo, che — ultimato a Monza l'interrogatorio di Ventura — si è recato assieme al dott. D'Onofrio a Pallanza ed a Varese, sembra per un inchiesta su un episodio di contrabbando, è stato ieri di ascoltare Franco Freda detenuto nel carcere milanese di San Vittore.

L'avv. Franco Alberini difensore di Franco Freda, ha rilasciato ieri sera questa dichiarazione: «Abbiamo intenzione di presentare al giudice istruttore Gerardo D'Ambrosio una istanza in cui si chiede che venga sentito ufficialmente in qualità di testimone l'on. Forlani, in relazione a quanto da lui dichiarato pubblicamente e ripetuto e riferito da diversi giornali sulle piste nere e sui documenti che lui ha asserito di avere, e ciò in relazione anche ad interferenze straniere non meglio identificate».

L'avv. Alberini ha anche detto a proposito dell'inchiesta della strage di piazza Fontana, di cui è indiziato Freda: «Sono indignato perché dal 18 settembre scorso ho presentato una istanza di scarcerazione di Freda per mancanza di indizi, ma fino a questo momento il giudice non si è pronunciato».

Dal canto suo l'avv. Giancarlo Ghidoni, difensore di Giovanni Ventura, ha dichiarato: «A me sembra che se un segretario di un partito politico conosce elementi utili all'istruttoria abbia il dovere di presentarsi spontaneamente al giudice, o questi di chiamarlo a deporre, senza alcuna sollecitazione dei difensori che potrebbe anche risultare al limite provocatoria. E' ovvio — ha concluso il difensore di Ventura — che Forlani con le sue affermazioni si è assunto una precisa responsabilità e impegni politici».

Formalizzata l'istruttoria per il dirottamento di Ronchi

L'istruttoria relativa al dirottamento di Ronchi dei Legionari del 6 ottobre è stata formalizzata. Gli atti del procedimento sono stati trasferiti dalla Procura della Repubblica di Gorizia all'ufficio istruzione del Tribunale: sarà ora compito del giudice istruttore prendere in esame il caso.

Come si ricorderà la sera del 6 ottobre scorso un «Fokker F. 27» dell'ATI, partito da Ronchi dei Legionari per un volo di linea verso Ancona e Bari, fu costretto a rientrare dopo 17 minuti dal ventunenne Ivano Boccaccio, di Udine, il quale rimase poi ucciso nel corso di una sparatoria con la polizia. Le indagini portarono alla scoperta di un complice, Carlo Cicuttini di 25 anni, di Villanova dello Judrio, il quale è latitante e ricercato in Italia e all'estero.

Congedo della prof. Tiego dopo 40 anni di scuola

Un quarantennio di servizio ininterrotto prestato sempre nella stessa scuola: così si può sintetizzare il lungo arco dell'attività didattica svolta dalla professoressa Maria Tiego Debrazzi a favore di numerose generazioni di alunne della media «Carlo Stuparich».

I professori ed il personale non insegnante si sono riuniti, in un locale cittadino per festeggiare la cara collega, che il 30 settembre scorso ha lasciato definitivamente lo insegnamento. Nel corso della simpatica riunione il preside ha voluto leggere la lettera personale del ministro della pubblica istruzione, on. Scalfaro, alla professoressa Tiego e sottolineare, prendendo lo spunto dalle parole dell'uomo di governo, l'impegno profondo e l'affezionato attaccamento alla scuola, rivelati dall'insegnante durante tanti anni di lavoro valido e proficuo.

Quale segno tangibile di affettuosa riconoscenza è stata offerta alla prof. Tiego una medaglia d'oro ricordo, accompagnata da un'artistica pergamena.

Elezioni per il direttivo del Collegio infermiere

Il Collegio delle infermiere professionali, assistenti sanitarie visitatrici e vigilatrici d'infanzia, rende noto alle proprie iscritte che ancora oggi, domenica, dalle ore 9 alle 12.30 si svolgono le elezioni per il nuovo consiglio direttivo presso la sede del Collegio (Ospedale Maggiore).

ELARGIZIONI VARIE

Per onorare la memoria di Antonio Pizzulin, lire 2000 da Marina e Roberto Curci, pro rifugio animali ASTAD.

In memoria di Mario Slaico dall'amico Giordano 5000 pro Istituto per l'infanzia «Burlo Garofolo»; da Gaiano De Giorgi 1000 pro chiesa S. Caterina da Siena; da Benito Baldissera 1000 pro Centro tumori; da Lamberto Tomaselli e famiglia 2000 pro Casa di Nazareth.

In memoria di Aldo Macorsi, nel III anniversario, dalla moglie Anna 20.000 pro Centro malattie cardiovascolari.

In memoria di Franco Pitton, nel terzo mese della scomparsa, dall'amico Mauro Stefani 100.000 pro Istituto per l'infanzia «Burlo Garofolo» (lettino perpetuo a suo nome - Reparto clinica pediatrica «Prof. Panizon»).

In memoria di Maria de Mattia, nel XXII anniversario, da Argia Colla 3000, da Dante, Lidia e Marisa de Mattia 1000, da Giordano e Mariuccia Colla 1000 pro Unione italiana ciechi; da Erminia Lantschner 3000, da Bruna Cosiovich 3000 pro Unione italiana lotta alla distrofia muscolare.

In memoria di Domenica Petz dal fratello e dai nipoti 10.000 pro Istituto «Rittmeyer».

In memoria di Aldo Macorsi e dei propri cari defunti da Pina Ogrisek 5000 pro Centro malattie cardiovascolari.

In memoria del prof. Lucio Talamo, nel XII anniversario, da Fiammetta, Attilio e Marinù 10.000 pro Istituto per l'infanzia «Burlo Garofolo».

In memoria di Dolores Duca Bettioli, nel I anniversario, da Bruno e Alina Sussig 5000 pro Centro malattie cardiovascolari; da V. G. 2000 pro Centro tumori.

In memoria di Erminio Angeli, nel III anniversario (4/12), dalla moglie 5000 pro Istituto per l'infanzia «Burlo Garofolo» (lettino a suo nome), 5000 pro Centro tumori.

In memoria di Giovanni Pipan, nel III anniversario, dai cognati Vittoria e Mario 3000 pro Rifugio animali ASTAD.

In memoria del dott. Giuseppe Boschini dalla moglie 10.000 pro Villaggio del fanciullo, 10.000 pro Istituto «Rittmeyer», 10.000 pro Pia Casa «Gentilomo», 10.000 pro Società Alpina delle Giulie (Fondo rifugi); dalla sorella Anita 40.000 pro Società Alpina delle Giulie (Fondo rifugi), 30.000 pro «Domus Lucis», 20.000 pro Istituto «Rittmeyer», 10.000 pro Associazione italiana maestri cattolici; da Aldo Marignoni 5000 pro Istituto «Rittmeyer».

In memoria di Angela Pennino da Gabriella e Paolo Zanini 5000 pro Centro tumori.

In memoria di Maria Bortolotti da Wally e Maria Maineri 5000 pro Associazione italiana maestri cattolici.

In memoria di Carlo Piazza dall'Associazione delle Comunità istriane 15.000, dall'Ente Rinascita istriana 15.000, da Jolanda Ambrosi, on. Giacomo Bologna, Guerrino Pascucci, Dino Chierego, Maria Antonietta Frison, Redenta Fernetti, Milvia Codella, Antonio Depangher, Luciano Colomban, Livio Dandri, Nino Delise, Giovanni Bacci 24.000 pro Istituto «Rittmeyer».

In memoria dell'amico Ducci Miatti dalle famiglie Spada 10.000 pro Centro educazione speciale - Trieste (GEST).

In memoria del dott. Silvio Pagan da Anita ed Emilio Baldassi 2000 pro Unione italiana lotta alla distrofia muscolare; da Erminia e Gianni Scarini 5000 pro Circolo dalmatico «Jadera».

In memoria di Stana Berberovich ved. Benfanti dai figli 15.000 pro Centro tumori; dai nipotini Gabriella, Loredana, Dario e Ivano 5000 pro Associazione italiana contro le leucemie; da Domina e Francesco Marsala 3000, da Antonietta Beltrame 3000 pro Istituto «Rittmeyer».

In memoria del dott. Guido Silossi da Gian Mario Lazzarini 5000 pro ECA; dalle amiche della mamma Gemma, Ada, Adelia, Pia, Cesira e Gina 6000 pro Villaggio del fanciullo.

In memoria di Anna Zamarian da Alma de Fornasari 5000 pro Villaggio del fanciullo.

In memoria dei propri cari defunti da Vilma Mollar e Mara Dolenz 5000 pro Istituto per l'infanzia «Burlo Garofolo» (lettino «Mario e Sergio Maria Mollar»).

In memoria di Gina Profeti da Paolo de Mordax e Rita Belletti 5000 pro Università popolare (Fondo «Ida Picotti»).

In memoria della figlia Luisa dai genitori Anci e Bruno Mari 5000 pro Istituto per l'infanzia «Burlo Garofolo», 5000 pro «Domus Lucis».

In memoria di Giuseppe Morin dal dott. Piero Grego 5000 pro Centro tumori; dal personale della farmacia Biasoletto 5000 pro Villaggio del fanciullo.

In memoria di Giovanni Faiman da Maria Pogliani 5000 pro Villaggio del fanciullo.

In memoria di Maria Marsic ved. Cociancic da Mary e Francesco Urdih 5000 pro A.N.F.Fa.S. - Centro lavoro protetto.

In memoria di Anita De Julis da Bruna Bernardino 5000 pro Lega nazionale.

In memoria di Anna Covielli dalla sorella Vittoria 3000 pro Padri Cappuccini di Montuzza (poveri).

L'elargizione in memoria del dott. Giuseppe Boschini di lire 13.500 pro Associazione italiana maestri cattolici, pubblicata in data 1.o dicembre, deve intendersi fatta da Carlini, Daltin, Feresini, Ianni, Ieralla, Penso, Pizzul, Rovatti e Tarboschi.

COMMERCIANTI!
Hotel CORSO
E' IL VOSTRO ALBERGO - FACILITAZIONI AI VOSTRI CORRISPONDENTI - SALE DI ESPOSIZIONE
Tel. 30131/2 - 38988 - Via S. Spiridione 2 - Telegr. HOTEL CORSO

PRIMAVERA MOBILI - RONCHI DEI LEG. - TEL. 77112
VISITATECI — RONCHI
Telefono 77112

club
ABBIGLIAMENTO
D. TAMARO
VIA GATTERI, 29

DINCONTI
Via Coroneo 33 - Telefono 762381
PRONTA CONSEGNA
GS 1000

SORDITÀ
Novità originali
BOSCH
La LETRICO di Milano, via Rovello, 19 (rappresentante di note Case tedesche), mette a disposizione un «nuovo vibratore elettronico» senza più niente nelle orecchie e novità miniaturizzate per sordità difficili (ascolto naturale e senza fastidio anche nel rumore).
Eliminato il «fischio» con il Microfono novità ELECTRET Condenser.
Prove gratuite e senza impegno in: TRIESTE, Hotel DE LA VILLE, Riva 3 novembre, 11, nella giornata di giovedì 7 dicembre. Chi non potesse recarsi all'appuntamento, richieda l'opuscolo gratis.

Biglietti aerei per tutto il mondo
PATERNITI VIAGGI
Corso Cavour n. 7/1

LAVORO DA NEGRI
masticare senza
orasiv
FA L'ABITUDINE ALLA DENTIERA

Regali di San Nicolò?
MONTI
Biancheria
Via S. Spiridione 5

PELI SUPERFLUI
DEPILAZIONE DEFINITIVA indolore e senza cicatrici
ISTITUTO DI ESTETICA MEDICA
Trattamenti del viso e del corpo
GORIZIA — Corso Italia n. 18
Telefono 2070 - Orario 9-13 e 15-18
MONFALCONE - Via Carducci 6/1 (Palazzo «Standa» - primo piano)
Telef. 74333 - Orario 9-13 e 15-18

Il caffè di tostatura fresca rende di più, è più forte, più aromatico, più gradevole, più fragrante.
La «CREMCAFFE'» è una industria triestina, tosta giornalmente il caffè in casa vostra e così fresco, fragrante, lo distribuisce immediatamente.
CREMCAFFE' è una garanzia di qualità e di freschezza!
Cremcaffè di PRIMO ROVIS
INDUSTRIA DI TORREFAZIONE TRIESTE

Dato il grande successo di vendita proseguiamo i nostri saldi di confezioni per signora:
maglieria, pantaloni, gonne e cappotti bambino a prezzi eccezionali.
VISITATECI
Al 95 - Via Fabio Severo 95

UNO «SQUISITO» ESEMPIO DI COOPERAZIONE INTERNAZIONALE

ANCHE LA BUONA TAVOLA RINSALDA AMICIZIE E COMMERCI

Mercoledì distribuzione di oltre cento premi e diplomi a felice coronamento della riuscita «Settimana francese»

Mercoledì prossimo, 6 dicembre si svolgerà l'ultima manifestazione prevista nel quadro della «Settimana francese» di Trieste: la cerimonia solenne della consegna dei premi attribuiti alle migliori realizzazioni effettuate dai commercianti della città: oltre 100 premi e diplomi saranno consegnati in questa occasione: 70 per i dettaglianti alimentari e ristoranti protagonisti principali di una iniziativa dedicata ai vini e alla gastronomia e 45 per i negozi non alimentari delle strade del centro di Trieste che avevano deciso di associarsi.

Forse, vale la pena ricordare brevemente il «meccanismo» di una operazione la cui ampiezza e risonanza hanno superato tutte le previsioni sia degli organizzatori che dei partecipanti.

«Settimane francesi» analoghe a quella di Trieste dell'ottobre scorso sono organizzate in media ogni anno in due o al massimo tre grandi città d'Italia, dalla SOPEXA, cioè l'organismo ufficiale francese incaricato della promozione dei vini e specialità alimentari di Francia nel mondo: le due prime «Settimane» ebbero luogo a Firenze e Roma nel 1969, alle quali seguirono Napoli e Padova nel '70, Bologna, Verona e Bari nel 1971 ed infine Trieste e Parma nel 1972.

La scelta di queste città dipende da numerosi fattori economici (livello ed evoluzione dei consumi, organizzazione della distribuzione, estensione della zona d'influenza del centro prescelto...) e diventa definitiva solo dopo consultazioni con le case esportatrici, con i loro importatori in Italia e, naturalmente, con gli ambienti economici locali. Ed è così infatti che è nata a Trieste la «Settimana francese».

Intensa è stata la preparazione da parte delle Case esportatrici, dei loro importatori in Italia, degli agenti di questi ultimi per la regione di Trieste, dei commercianti, dei supermercati, delle cooperative, dei ristoranti ecc. «Equipes di prospettrici» esperte di statistica e studi di mercato dirette dal dott. Rados dell'Università di Trieste, collaborarono con la SOPEXA visitando tutti i punti di vendita della città, informando i loro titolari sulle modalità della «Settimana», facilitando i loro contatti con i fornitori, distribuendo loro materiale promozionale.

La «Settimana francese» di Trieste ha dunque rappresentato un magnifico esempio di sforzi congiunti tra operatori economici di due Paesi, e di mobilitazione di tutte le maglie di quella catena che permette alle specialità delle più diverse regioni di Francia di arrivare ormai sulla mensa del consumatore di Trieste. Un tale processo s'inserisce perfettamente nella evoluzione generale attuale degli scambi, dei gusti ed esigenze dei consumatori e deve ovviamente avere validità nei due sensi. La vocazione europea e le tradizioni commerciali di Trieste contribuiranno senza dubbio al proseguimento di questa opera di riavvicinamento con la Francia, valida per tutti i settori.

La simpatia naturale, spesso evocata fra francesi e triestini è apparsa come una realtà viva durante tutta la preparazione e lo svolgimento della «Settimana francese» ed ha senza dubbio contribuito al suo successo. Il Comune e la Camera di Commercio hanno seguito lo sviluppo dell'operazione con altrettanta simpatia di quanta ne avevano dimostrato accogliendone il progetto; l'Unione Commercianti ha apportato la sua piena collaborazione, rinforzando l'entusiasmo dei suoi aderenti. La partecipazione di questi ultimi in numero e qualità ha superato le più ottimistiche previsioni.

La Settimana dei vini e prodotti alimentari di Francia a Trieste sembra avere largamente raggiunto i suoi obiettivi specifici ma ha anche suscitato molte altre iniziative. Essa si proponeva di meglio far conoscere i vini, i formaggi, i biscotti, le specialità in conserva di Francia ai triestini; ma gli esponenti di numerose altre organizzazioni o Case francesi ed i commerciati del centro della città hanno tratto spunto dall'occasione per ricordare i molti altri settori che sono oggetto di scambi attivi tra i nostri due Paesi: dalle automobili ai profumi, dal turismo alla moda ecc.

Trieste ha saputo veramente vivere la «Settimana francese» e trarne profitto. Questa manifestazione ha suscitato anche negli ambienti francesi un considerevole interesse. La visita che l'Ambasciatore di Francia in Italia, Monsieur Charles Lucet ha voluto fare alla Settimana di Trieste ne rappresenta la più brillante testimonianza.

Un servizio della televisione francese ricorderà fra qualche giorno la manifestazione del mese di ottobre, le bellezze e le ricchezze di Trieste. Il proseguimento logico della «Settimana francese» non sarebbe una visita di Trieste in Francia? La nostra iniziativa assume il suo pieno significato soltanto se vista in una prospettiva a lungo termine.

Tavola rotonda sul «Libertino»

Concluse le recite al Verdi della «Carriera d'un libertino» di Strawinski, il CCA indice un pubblico dibattito in forma di «tavola rotonda» sull'opera stessa. Il dibattito sarà affidato a Fabio Vidali che fungerà da moderatore, Edoardo Guglielmi, Piero Maranzana e Giulio Viozzi, e sarà gradito ogni altro intervento. La manifestazione, aperta a tutti, si terrà al CCA martedì alle ore 18.45.

PREMIO DEDICATO AL GRANDE PROGETTISTA NAVALE

Affidato ai giovani il retaggio di Costanzi

(«Giornalfoto»)

Al Rettorato dell'Università ha avuto luogo nella tarda mattinata la cerimonia di consegna del premio annuale di studio «Nicolò Costanzi» di 500.000 lire, messo a disposizione dallo Italcantieri per onorare la memoria del grande progettista navale.

Il premio è stato assegnato all'ing. Paolo Maschio, laureatosi con 110/110 e lode nell'anno accademico 1970-71 discutendo, con il prof. Antonio Servello, una tesi di architettura navale intitolata «Progetto di una turbonave per il trasporto di 1550 contenitori da 20 piedi a 22 nodi di velocità in esercizio a pieno carico».

La consegna del premio è stata effettuata dal Magnifico Rettore prof. Giampaolo de Ferra, presenti il consigliere e direttore generale dell'Italcantieri ing. Vittorio Fanfani, accompagnato dal direttore centrale ing. Mario Muiesan e dalla vedova dell'ing. Costanzi, signora Rosina; presente inoltre il prof. Servello.

Cronache degli spettacoli

RITORNO DI «BUTTERFLY» AL VERDI CON MARIA PELLEGRINI

Una farfalla di porcellana

Commozione ed entusiasmo per l'opera diretta da Maurizio Arena

«Vola, vola farfallina / a cui piangeva tanto il cuore; / e hai fatto piangere il tuo cantore...»: la farfallina è naturalmente «Madama Butterfly» ed i versi augurali (scritti dopo il clamoroso fiasco del 1904 alla Scala) sono di Giovanni Pascoli. Versi modesti, come il resto della poesia dedicata «all'amico lucchese», ma significativi (lo osservava recentemente Massimo Bruni) per cogliere l'affinità lirica della poesia pascoliana e della musicalità pucciniana. Alla luce di questa affinità, il «pianto dell'anima», la chiusa sofferenza della protagonista dell'opera, acquista una sua misura interiore nell'ambiente che la circonda e che le si oppone.

Dramma «in un'anima sola», dove il «bene piccolino» irradia energie tanto più grandi quanto più umile e segreta è la solitudine che le alimenta. Di qui la forza drammatica e la compiutezza di Butterfly (nella coesione del tematismo mnemonico, delle rifrazioni armoniche e del chiaroscuro timbrico), una compiutezza che sta ben al di sopra della lunga scia emotiva che Butterfly lascia ad ogni suo passaggio.

E' tornata ieri puntuale fra il pubblico, questa commozione, a far frusciare fazzoletti e ad inumidire gli occhi, grazie anche alla sensibilità del soprano Maria Pellegrini, una cantante che, senza aureole di celebrità, si è guadagnata fin dal primo atto stima e simpatia.

Ma prima ancòra va ricordato l'impegno del direttore Maurizio Arena, che della mirabile intersezione fra piano sentimentale e dimensione esotica (riflessa nella ricca tavolozza orchestrale) e della vitalità formale, mai abbastanza ammirata (pensiamo solo ai due preludietti del primo e del secondo atto, fra i tanti esempi possibili), di quella proiezione, insomma, vivida e discreta dell'anima musicale di Puccini, è stato interprete di sorprendente finezza. La sua direzione calibrata, di commossa aderenza al respiro operistico, ha portato ieri l'orchestra triestina a dispiegare le sue migliori risorse, mentre sul palcoscenico molto suadente è stata la prestazione del coro (istruito da Riccitelli).

Nel suo canto squisitamente legato (un pochino uniforme nei centri, ma limpido ed intenso nell'ascesa della tessitura acuta), Maria Pellegrini restituisce a Cio-Cio-San un'esile grazia stile «anni trenta» (pensiamo a certa tradizione interpretativa pucciniana di allora, ma depurata dal manierismo di inutili leziosaggini), una Butterfly delicata come una figurina di porcellana e musicalissima, che è stata la rivelazione della serata. Un vero peccato che di questa musicalità non si sia tenuto conto anche nella scelta delle parti maschili.

«Con squisita eleganza sia interpretato il duetto fra il Console e Pinkerton», prescrive l'autore (e lo riferisce Luigi Ricci in «Puccini, interprete di se stesso»): Enzo Sordello e Ruggero Bondino fanno il contrario. Ma se il baritono si riabilita poi con una decorosa presenza scenica nel secondo atto, il tenore non fa che riconfermare una sprovvedutezza stilistica nel ruolo, già denunciata l'estate scorsa allo sferisterio maceratese; il che preoccupa soprattutto in vista del prossimo impegno del Bondino nelle «Nozze istriane».

Anna Di Stasio è una convincente Suzuki, mentre Renato Ercolani delinea molto gustosamente la figura di Goro. Completano con correttezza la compagnia di canto Gianna Jenco, Eno Mucchiutti, Lucio Rolli, Dario Zerial ed il vigoroso Vito Susca.

Le precise annotazioni sceniche di Puccini sono invece accuratamente seguite dalla regia di Marta Lantieri (per esempio, nell'irruzione dello zio bonzo, di cui Puccini parla in una lettera a Ricordi, o nel finale del secondo atto) con sobria caratterizzazione ambientale e fluido svolgimento dell'azione (solo qualche effetto di luce ci è parso gratuito) sulla pittoresca scena, forse l'allestimento più suggestivo e funzionale di Tito Varisco.

Entusiasmo scrosciante (con applausi talvolta persino intempestivi), e calorose acclamazioni finali per la Pellegrini e per tutti gli altri artefici dello spettacolo.

Gianni Gori

Alle 16 al Verdi ultima di Strawinski

Con lo spettacolo di oggi alle ore 16, in turno di abbonamento diurno per ogni ordine di posti, si concludono le rappresentazioni de «La carriera di un libertino» di Igor Strawinski.

L'unico lavoro scritto da Strawinski secondo i canoni della ribalta lirica (tre atti e 9 quadri di Winston H. Auden e Chester Kallman) è stato accolto a Trieste con molto interesse, come si conveniva anche alla sola novità del presente cartellone.

Concertata e diretta dal Maestro Gianfranco Rivoli, «La carriera di un libertino» ha come protagonista il tenore Lajos Kosma e,negli altri ruoli Romana Righetti, Mario Basiola, Anna Maria Rota, Leonardo Monreale, Rosemarie de Rive, Ferrando Ferrari, Lucio Rolli. La regia di Roberto Guicciardini, scene e costumi di Emanuele Luzzatti. Orchestra e Coro del Teatro Verdi. Maestro del Coro Gaetano Riccitelli

Vendita biglietti alla biglietteria del Teatro (tel. 31948).

DA VENERDÌ PROSSIMO AL ROSSETTI

Arriva con «Re Lear» il capolavoro di Strehler

Venerdì 8 dicembre andrà in scena, al Politeama Rossetti, «Re Lear» presentato dal Piccolo Teatro di Milano, con la regia di Giorgio Strehler.

La critica italiana di ogni tendenza ha accolto «Re Lear» parlandone in termini che raramente si ha l'occasione e la fortuna di ritrovare sulle pagine che i giornali dedicano allo spettacolo: «Un "Re Lear" da suspense»: «trionfale rientro di Strehler al Piccolo con "Re Lear"». «Follia di Re Lear, invenzione di Strehler». «In un potente flusso di immagini la tragedia della condizione umana». «Con Strehler la tragedia delle tragedie nella sua totalità. Carraro splendido Re Lear». «Il grande spettacolo dell'uomo incastrato tra odi e tenerezze».

Tino Carraro ne è il superbo protagonista. Accanto a lui, tra gli altri (23 sono gli interpreti di questo spettacolo), Ottavia Piccolo alla quale sono state assegnate due parti: quella di Cordelia, figlia del vecchio Lear e quella del «matto», Carlo Cattaneo, Renato de Carmine, Giuseppe Pambrieri, Gabriele Lavia. Autore dei costumi e della scena, che Giorgio Strehler definisce «una cosmica pista per una rappresentazione di vita e di storia», sono di Ezio Frigerio, le musiche di Fiorenzo Carpi.

Questo spettacolo che si avvale della nuova traduzione di Angelo della Giacoma e Luigi Lunari sarà rappresentato oltre a Milano solamente a Prato, Torino e Trieste. Il Teatro Stabile del Friuli-Venezia Giulia, consapevole dell'interesse che suscita questo avvenimento teatrale è riuscito ad assicurarsi 14 giorni di programmazione: dall'8 al 23 dicembre. L'inizio dello spettacolo è stato anticipato per questo ciclo di rappresentazioni alle ore 20.30 per gli spettacoli serali e 15.30 per le repliche.

La direzione del Teatro invita gli abbonati a prenotarsi per tempo. La prenotazione dei posti avrà inizio domani presso la Biglietteria Centrale di Galleria Protti, dove saranno a disposizione del pubblico sin dall'inizio sei piante, cioè le prime saranno quelle riguardanti gli spettacoli in calendario da venerdì 8 dicembre a venerdì 14. Gli abbonati dei vari centri della Regione godranno dei prezzi speciali: lire 2.000 per la platea e 1.000 per le Gallerie.

Deroghe alla chiusura dei pubblici esercizi per Natale e Capodanno

L'Associazione Esercenti Pubblici Esercizi (FIPE) informa che, come già disposto dal Sindaco del Comune di Trieste, anche l'amministrazione comunale di Duino-Aurisina ha disposto la deroga alla chiusura settimanale obbligatoria dei pubblici esercizi in occasione delle festività di Natale e Capodanno. Di conseguenza le chiusure a turno avranno carattere puramente facoltativo dal 18 dicembre p. v. al 1.o gennaio 1973, compresi. L'Associazione di categoria informa che anche i Sindaci degli altri Comuni della nostra Provincia sono stati richiesti di adottare analogo provvedimento.

APERTI DA TODISCO I «SABATI LETTERARI»

Con l'impeto consumistico si accelera l'autodistruzione

L'ecologo esorta l'umanità a fermarsi in tempo ma lo scontro di interessi allontana ogni soluzione

Fermarsi in tempo sulla strada dell'autodistruzione cui si sta avviando l'umanità, ma fermarne anche l'impeto consumistico. Su queste due direttive si è sviluppato il tema proposto da Alfredo Todisco ieri sera al Politeama Rossetti, nel primo incontro dei «Sabati letterari» promossi dall'Associazione culturale italiana.

L'ecologia è una scienza, ma c'è la minaccia che questo tema divenga un prodotto di consumo, un bell'argomento, un piatto goloso da condire con belle parole, un gioco per «bambini grandi». Alfredo Todisco ha squarciato l'involucro della bella confezione estraendone il tragico contenuto, ha nobilitato ed elevato argomenti apparentemente ovvi e conosciuti (la perdita di ossigeno nell'atmosfera, la minaccia di aumento della temperatura del globo con il conseguente sconvolgimento degli equilibri continentali, il progressivo inquinamento del mare) conquistando gli ascoltatori. Li ha posti di fronte a responsabilità forse mai avvertite, li ha coinvolti via via nel tema che si andava sviluppando.

Senza un programma, ignorando quale sia la meta o, peggio, volutamente nascondendosi la realtà, si continua su una strada che ben si sa dove conduce, distruggendo inconsciamente risorse destinate a mai più riformarsi e alle volte a estinguersi. La civiltà dei consumi ignora volutamente il suo destino e ci avvia alla catastrofe. Si scontrano interessi con la conseguenza di allontanare burocraticamente i tempi di studio e le proposte di soluzione.

L'ecologo (che forse è un utopista, senz'altro tali appaiono i consigli che egli fornisce al potere, al politico, all'economista e al sociologo), è certamente più inserito nella realtà di chi rifiuta o accoglie con indifferenza le sue parole. Todisco ha ripreso il tema della «crescita zero»; è urgente, è necessario fermarsi. Le società tecnologicamente sviluppate non possono superare i confini raggiunti, ma devono impegnarsi a mantenerli inalterati, «fissati» in un nuovo equilibrio produttivo, che deluda i bisogni superflui e si proponga di soddisfare quelli essenziali.

Il dibattito che ha seguito la nobile e lucida esposizione di Todisco accalorata e impegnata — quasi una missione che il noto scrittore lucano, triestino di adozione si è proposto — si è sviluppato soprattutto su questa proposta e lo oratore ha avuto modo di rendere ancor più incisivo e civile il concetto rivelando alla fine quanto realismo contiene la proposta dell'ecologo, apparentemente utopica.

ALL'AUDITORIUM DA VENERDÌ A DOMENICA

TEMA DI UN CONVEGNO CINEMA, TEATRO E TV

Organizzato dall'AICSC e dal circolo «Salvemini» Interverranno attori, registi, critici e giornalisti

«Cinema, teatro, TV e partecipazione popolare - ruolo della Regione» è il tema di un convegno nazionale che si svolgerà nella nostra città dall'8 al 10 dicembre all'Auditorium. Il convegno, indetto e organizzato dalla Associazione italiana circoli sportivi e culturali e dal Circolo di studi sociali «Gaetano Salvemini» di Trieste, intende fare un ampio esame, sotto il profilo dei contenuti culturali, dei condizionamenti e dell'incidenza sociale, dei problemi dei tre «mass-media», e cioè cinema, teatro e televisione. Il tutto in un momento particolarmente delicato, alla vigilia, tra l'altro, della espansione delle video-cassette, della riforma della radiotelevisione e di altri attesi appuntamenti.

Il convegno intende altresì sottolineare la necessità che la cultura divenga patrimonio comune e che la partecipazione popolare ad essa si faccia base e fulcro di promozione e rinnovamento della medesima.

Alla iniziativa hanno dato la loro adesione parlamentari ed esperti, note personalità del mondo politico, culturale, associativo, giornalisti, registi, scrittori di cinema e di teatro. I lavori del convegno contemplano una serie di relazioni centrali, alle quali farà seguito, di volta in volta, un approfondito dibattito. Venerdì 8, Claudio Zanchi, redattore della rivista «Sipario», relazionerà sul tema «Leggi ed enti di Stato della cinematografia», mentre il dibattito sarà presieduto da Giovanni Grazzini, critico cinematografico del «Corriere della Sera». In serata i partecipanti al convegno assisteranno alla rappresentazione del «Re Lear», in prima a Trieste con la regia di Giorgio Strehler. Sabato si discuterà invece di «Legge sul teatro, teatri stabili, situazione del teatro italiano e gruppi teatrali d'avanguardia», relatore Roberto Mazzucco, mentre presiederà il dibattito il critico de «Il Giorno» Roberto De Monticelli. La sera, alle 21, nella sala del Teatro Rossetti, verrà proiettato in anteprima il film «Trevico-Torino» del regista Ettore Scola. Domenica infine, Felice Mottini, capo redattore della Rai di Milano, terrà una relazione sul tema «Radiotelevisione: riforma e nuova struttura della RAI-TV, televisione a colori con le sue implicazioni di carattere economico e sociologico». Il dibattito sarà presieduto da Ruggero Orlando. In occasione del convegno saranno presenti a Trieste anche gli attori Nino Manfredi e Maria Grazia Buccella.

Un dono per Natale ad ogni bimbo

L'appello del Comitato Natale 1972 per i bimbi poveri della città — bella iniziativa dei ragazzi dell'Istituto ENAOLI — ha trovato favorevolissima accoglienza tra la cittadinanza: il telefono 794353 squilla ininterrottamente nei pomeriggi stabiliti di lunedì, mercoledì e sabato dalle 15 alle 18 e sempre più numerosi sono i donatori che si presentano all'ingresso dell'Istituto in via delle Campanelle 266.

Nell'intento di allargare al massimo il beneficio dell'iniziativa e facilitare il più possibile i generosi che desiderano aderirvi, si fa presente che le offerte in libri, giocattoli (non in denaro) sono accettate pure nella sede centrale della «Repubblica dei Ragazzi di Trieste» (ingresso centrale in largo Papa Giovanni: quando questo è chiuso, è sempre aperto quello laterale di Androna Baciocchi) tutti i giorni feriali dalle 10.30 alle 13 e dalle 17 alle 20, e i giorni festivi dalle 10 alle 12 e dalle 17 alle 19.

Visita all'«Aquila»

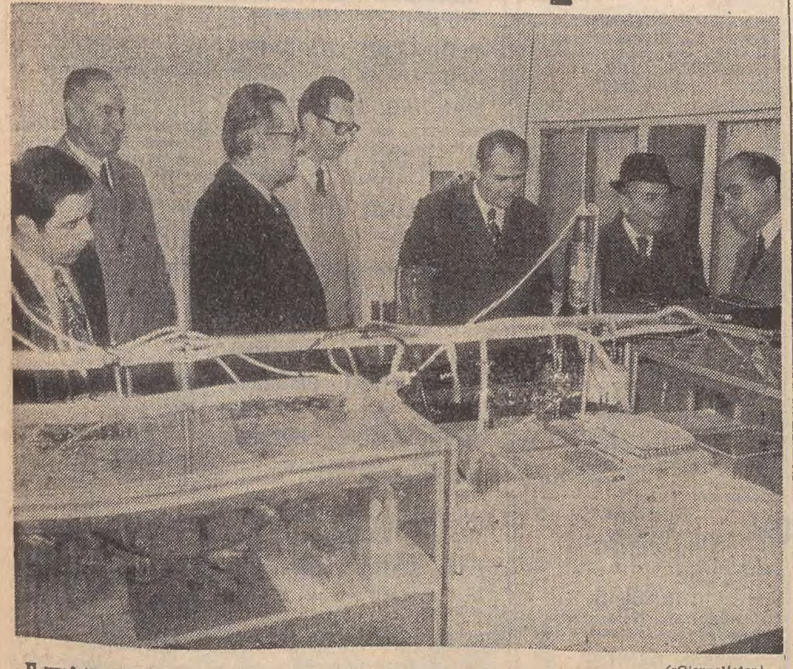

(«Giornalfoto»)

Il prefetto Abbrescia e il presidente dell'Associazione industriali Modiano hanno compiuto una visita agli impianti e ai laboratori della raffineria «Aquila» cordialmente accolti dai dirigenti

Conferenza di Tita Carloni all'Italo-svizzera

Proseguendo nella sua attività culturale, l'Associazione italo-svizzera ha invitato per mercoledì prossimo un eminente architetto elvetico, il prof. Tita Carloni. Il conferenziere, che è insegnante di teoria e storia dell'architettura presso l'Università di Ginevra, ed è autore, fra l'altro, del Piano del Centro storico di Bellinzona e Locarno, tratterà il tema «L'architettura in Svizzera oggi», corredando l'intervento con diapositive.

La serata avrà inizio alle 21 presso la residenza consolare elvetica di via Stuparich 19; vi sono invitati, oltre ai soci ed ai simpatizzanti, gli architetti di Trieste e della regione.

DINCONTI
Via Coroneo 33 . Telefono 762381
PRONTA CONSEGNA
GS 1000

DA MARTEDÌ «I MONDI DEL POSSIBILE»

Fantascienza alla «Cappella»

Rassegna del film di fantascienza al Centro «La Cappella Undergrounds»: da martedì 5 dicembre a domenica 10 dicembre avrà luogo un ciclo di sei proiezioni che presenteranno un panorama delle diverse tendenze sulle quali si orienta l'attuale cinematografia di fantascienza. I film che sono stati scelti, pur appartenendo a svariati filoni — tecnologico, psicologico, sociologico — non hanno naturalmente alcuna pretesa di rappresentare quanto di meglio sia stato prodotto in questo settore. Tuttavia, si tratta di pellicole che — sia pure assai diverse tra loro per stile e tematica — sono in grado di offrire numerosi spunti di riflessione e discussione; per la quasi totalità, inoltre, si tratta di opere che da tempo non vengono proiettate a Trieste.

La rassegna — intitolata «I mondi del possibile» e organizzata in collaborazione tra «La Cappella» e la sezione di Trieste del Centro Cultori Science Fiction, la maggiore associazione del settore esistente in Italia — ha lo scopo di aprire un discorso di divulgazione sui rapporti tra cinema e letteratura fantastica e fantascientifica. Ogni film sarà quindi preceduto da una breve presentazione, mentre, dopo la proiezione di sabato sera, avrà luogo un incontro-dibattito con la partecipazione di due giornalisti specializzati nel settore. Fabio Pagan e Gianfranco Battisti.

Le proiezioni avranno luogo ogni giorno alle ore 19 e alle ore 21 presso la sede della «Cappella», in via Franca 17 (ingresso lire 350).

Questo il calendario della rassegna: martedì 5 dicembre «Hallucinations» (The Damned, 1961) di Joseph Losey, 1.o premio al Festival di Trieste 1964; mercoledì 6 dicembre «Conto alla rovescia» (1967) di Robert Altman; giovedì 7 dicembre «L'astronave degli esseri perduti» (1967) di Roy Ward Baker; venerdì 8 dicembre «Paris n'existe pas» (1969) di Robert Benayoun, in anteprima nazionale; sabato 9 dicembre «Viaggio allucinante» (1966) di Richard Fleischer; domenica 10 dicembre «I due mondi di Charlie» (1968) di Ralph Nelson.

STEREO HI-FI

SONY - BeO - ELAC
DUAL - BSR - THORENS
Richiedete i cataloghi alla
GBC
GORIZIA - Corso Italia, 191 - Telefono 87401
TRIESTE - Via F. Severo, 138 - Telefono 772050
concessionario:
BOGDAN MACUZZI

CASSA RURALE ED ARTIGIANA DI AURISINA
Rendiamo noto ai nostri soci e alla gentile clientela che da LUNEDI' 4 DICEMBRE i nostri sportelli saranno aperti con il seguente orario giornaliero:
DA LUNEDI' A VENERDI'
dalle ore 8.30 alle 12.30 e dalle ore 16 alle 17
Per le pratiche urgenti e informazioni siamo a Vostra disposizione ogni sabato dalle ore 16 alle 17.

VIVAI BUSÀ di CESIDIO BUSA'
TUTTI I LAVORI PER IL VOSTRO GIARDINO
Trieste — Via Brandesia 13 — Telefono 790418

INIZIO CORSO
DATTILOGRAFIA
IN SETTIMANA
ISCRIZIONI ISTITUTO «FERMI» via Rossetti 7, tel. 766952

dentiere rotte?
Riparazioni IMMEDIATE
LABORATORIO ODONTOTECNICO
trasferito in
Corso Italia 7 (centro Drop)
Telefono 30201
Ore 9.-12.30 e 15.30-19

Dott. A. de GIACOMI
SPECIALISTA
MALATTIE PELLE E SESSUALI
Riceve nei giorni feriali dalle 11 alle 12.30 e per appuntamento
TRIESTE . Via Cicerone n. 11
telefono 68481
Aut. N 1900/16797-67

Dott. Emerico Schäffer
MEDICO CHIRURGO DENTISTA
Riceve: ore 9-13 e 16-20 tutti i giorni esclusi martedì e giovedì
TRIESTE. VIA RISMONDO 16 - I p.
Telefono 761870

CIT
Viaggi . Cambio Valute
Staz. Autolinee tel 61080
Documenti Visti
Piazza Unità telef. 62621
Staz. Centrale telef 418207
ORARIO AUTOSERVIZI
ABBAZIA-FIUME ore 8.10, 12, 18
BELGRADO ZAGABRIA - LUBIANA ore 19
GENOVA via Milano, ore 21.30 giornaliera ore 8.15
GENOVA via Mantova-Cremona giornaliera ore 8.15
MILANO giornal. ore 8.15, 21.30
VENEZIA ore 6.45, 8.15
Per ogni altro orario (autolinee, treni aerei ecc.) informazioni e prenotazioni rivolgersi ai suddetti uffici CIT

Dott. GOLDSCHMIDT
PELLE e VENEREE
Via San Francesco 3 I (Poliolinico) Ore 12 - 13 e 17 - 18.30 Tel. 37265
Ab.: Via Boccaccio 10 Tel 416905

long line
la nuova dimensione del vivere in libertà
SALVARANI cucine componibili
VISITATECI
presso la MOSTRA DEL MOBILE
via Settefontane 58, 62, 64
Corso Italia
via S. Francesco 11

* CRONACHE DEGLI SPETTACOLI E DELLA TELEVISIONE *

CON LA NONA PUNTATA SI E' CONCLUSA LA TERZA FASE DELLA TRASMISSIONE

Peppino Di Capri e Iva Zanicchi hanno vinto ieri a «Canzonissima»

Nella classifica assoluta, fra i due si è però inserito Nicola Di Bari con un punto in più rispetto alla cantante emiliana - Claudio Villa, penultimo, spera nelle cartoline

Roma, 2

Peppino di Capri con 166 voti e Iva Zanicchi con 160 voti sono i vincitori della nona puntata di «Canzonissima» che ha concluso la terza fase della trasmissione.

Queste le classifiche, con i voti delle giurie della nona puntata di «Canzonissima».

Classifica maschile:

1) Peppino di Capri («Munasterio e' Santa Chiara») 166 voti, di cui 53 dalla giuria di sportivi in sala, 34 da quella de «Il Giorno» di Milano, 6 da quella de «Il Messaggero» di Roma, 43 da quella del «Roma» di Napoli;

2) Nicola di Bari («Qualche cosa di più) 161 voti (50-40-35-36);

3) Claudio Villa («O sole mio») 130 voti (51-20-31-28).

Classifica femminile:

1) Iva Zanicchi («La mia sera») 160 voti, di cui 54 dalla giuria di sportivi in sala, 31 da quella de «Il Giorno» di Milano, 36 da quella de «Il Messaggero» di Roma, 39 da quella del «Roma» di Napoli.

2) Marisa Sacchetto («E la domenica lui mi porta via») 153 (54-56-31-2).

3) Marcella («Sole che nasce sole che muore») 128 voti (47-28-31-22).

Questa la classifica assoluta della nona puntata di «Canzonissima»:

1) Peppino di Capri, 166 voti equivalenti a 166.000 catroline;
2) Nicola di Bari, 161 voti.
3) Iva Zanicchi, 160 voti.
4) Marisa Sacchetto, 153 voti.
5) Claudio Villa, 130 voti.
6) Marcella, 128 voti.

Con la puntata di questa sera si è conclusa la terza fase di «Canzonissima» alla quale hanno preso parte 18 cantanti (9 uomini, 9 donne). Iva Zanicchi e Marisa Sacchetto sono state le cantanti più votate dalla giuria di sportivi in sala, composta questa settimana dai campioni di tiro a segno. Erano presenti al Teatro delle Vittorie i più noti esponenti di questa disciplina sportiva: «Don Peppino» Scalzone, medaglia di oro di tiro al piattello alle Olimpiadi di Monaco, Silvano Basagni, medaglia d'argento alle Olimpiadi di Monaco, gli ex campioni olimpionici Liano Rossini e Annio Mattarelli, Serafino Giani, Bina Avrile, Umberto Bertozzi, Sandro Ciceri, Romano Garagnani e Giorgio Rosatti.

Sono stati resi noti, intanto, i nomi dei sei candidati che sabato prossimo, 9 dicembre, daranno vita alla prima delle due semifinali di «Canzonissima». Al termine di questa fase entreranno in finale i cantanti che si classificheranno al primo e al secondo posto rispettivamente nella classifica maschile e nella classifica femminile. I sei cantanti di sabato prossimo sono: Gianni Nazzaro, Massimo Ranieri, Mino Reitano, Orietta Berti, Gigliola Cinquetti, Rosanna Fratello.

Tornando alla nona puntata, Peppino Di Capri dunque ce l'ha fatta. Alla sua decima «Canzonissima» il cantante napoletano, dopo tanti tentativi falliti per poco, è riuscito a conquistare il primo posto con i voti delle giurie. E quanto sia importante il suo successo lo testimoniano il valore e la popolarità degli sconfitti: Nicola Di Bari, Iva Zanicchi e Claudio Villa. Bisogna riconoscere che la vittoria di Peppino Di Capri, sia pure inaspettata alla vigilia, è apparsa strameritata, avendo egli fornito di «Munasterio e' Santa Chiara», un «classico» della canzone napoletana, una interpretazione eccellente: ricca di sfumature e assolutamente calibrata. E mai come questa settimana, forse, la classifica ha rispecchiato con obiettività l'andamento della gara con una sola eccezione: la giovane Marcella, forse troppo ingiustamente relegata all'ultimo posto.

Alle spalle di Peppino Di Capri, le giurie hanno classificato Nicola Di Bari, il vincitore dell'ultima edizione di «Canzonissima» che dopo essersi aggiudicato quest'anno la vittoria anche nella prima puntata, si è ripresentato nella terza fase, coraggiosamente, e all'insegna del buon gusto con un motivo inedito, «Qualche cosa di più». Nicola Di Bari ha eseguito la sua canzone, unanimemente giudicata suggestiva e con un testo delicato quanto significativo, con la consueta bravura e con la semplicità che lo contraddistingue, e al termine, nonostante il secondo posto, era più che soddisfatto.

Di rilievo anche l'esibizione di Iva Zanicchi prima classificata fra le cantanti (e terza assoluta) che ha proposto «La mia sera», che per molte settimane è stata nella classifica di «Hit parade» con un altro titolo, «Il gabbiano infelice», ed eseguita dal complesso «Il guardiano del faro». Iva Zanicchi, che è riuscita a vincere la concorrenza di numerose colleghe che intendevano proporre a «Canzonissima» questo motivo, l'ha reso al meglio interpretandolo con slancio e con ricchezza di toni. Al quarto posto la più giovane di «Canzonissima» e una delle rivelazioni della trasmissione, Marisa Sacchetto.

La diciottenne cantante padovana ha proposto questa volta «E la domenica lui mi porta via» guadagnando 54 voti, il più alto punteggio (a pari merito con Iva Zanicchi) assegnato dagli sportivi in sala. Claudio Villa, malgrado «O' sole mio», non è riuscito a far meglio e si è dovuto accontentare del quinto posto assoluto e dell'ultimo della graduatoria dei cantanti.

Il «reuccio» al termine non se l'è presa troppo. Spera di rimontare la situazione con le cartoline del pubblico.

Dopo tante incertezze della vigilia Loretta Goggi ha partecipato regolarmente alla nona puntata di «Canzonissima» limitandosi comunque a presentare i vari numeri della trasmissione tanto è vero che a causa della sua malattia e dell'abbassamento di voce i responsabili della trasmissione sono stati costretti a modificare leggermente il testo della sigla di chiusura nella quale Pippo Baudo e Loretta Goggi salutano il pubblico insieme al balletto e ai cantanti.

Gli ospiti d'onore di questa settimana sono stati Luigi Proietti ed Enrico Montesano. Proietti si è presentato accompagnato dal motivo che lo aveva reso popolare in «Alleluia brava gente», la commedia musicale di Garinei e Giovannini di cui è stato protagonista insieme a Renato Rascel. L'attore e cantante ha divertito molto.

L'altro ospite della serata, Enrico Montesano, è apparso nei panni di un «papà-sitter» accompagnato in scena da un nugolo di bambini. Montesano ha piacevolmente intrattenuto il pubblico proponendo divertenti trovatine, appunto, sulla carenza di baby-sitter. Il suo numero è stato una delle cose più brillanti della nona puntata di «Canzonissima» che è durata meno del previsto, appunto, per il mancato inserimento dei numeri di Loretta Goggi.

(Italia)

L'attore e regista messicano Alfonso Arau, attualmente impegnato in un western presso Almeria, ha in programma di dirigere all'inizio dell'anno prossimo in Spagna un film tratto dalla commedia di Gogol «L'ispettore generale», ma ambientato nel Messico.

Questa sera sul video

«L'educazione sentimentale» (TV-1, ore 21) — Va in onda stasera la terza puntata di questo romanzo sceneggiato tratto dall'omonimo capolavoro di Gustave Flaubert. Madame Arnoux non si reca all'appuntamento con Frederic perché il bambino si è ammalato gravemente, anzi, fa un voto: rinuncia all'amore del giovane purché il figlio guarisca. Frederic, deluso, va a trovare Rosanette che diventa la sua amante. Esplodono intanto i primi moti rivoluzionari del '48 e Frederic collabora a un giornale con articoli di uomini d'affari che gli offrono la candidatura a deputato: candidatura che sarà bocciata in seguito alla scoperta che il giovane aveva finanziato un giornale d'opposizione. Frederic si ritira in campagna con Rosanette che, stranamente, ha con sé un cofanetto di proprietà di madame Arnoux. Quando il suo amico De Sartiere rimane ferito, il giovane si reca da lui e dalle sue parole capisce quale sbandamento stia attraversando la nazione. Frederic ritrova anche madame Arnoux che si lascia abbracciare proprio quando entra Rosanette che lo strappa alla donna e gli confida di attendere un figlio. Turbato, Frederic si rifugia dalla contessa Dambreuse della quale diventerà l'amante.

JEAN PAUL BELMONDO CLAUDIA CARDINALE
UN FILM GIGANTESCO AFFASCINANTE
Formidabile successo al
Grattacielo

VIETATO AI MINORI

1971: I DIAVOLI
1972: IL MONACO

al Cinema RADIO
Prima visione
L'allucinante fine dell'umanità
REGIA DI NORMAN COOPER | ALAN ROGERS
DIANA ROOS · CHARLES HARRIS
ROBERT GARNER · GABY HARROLD
EASTMANCOLOR · SUPERCINEVISION · UNA ESCLUSIVA P.C.V. · NEW YORK
Uu capolavoro di FANTASCIENZA

1971: I DIAVOLI
1972: IL MONACO

IN ESCLUSIVA PER TRIESTE
NAZIONALE
15.00 · 18.30 · 22.00

Tognazzi trionfa all' EDEN

ALL'IPPODROMO SPETTACOLO DIVERTENTE
OGGI CORSE 68 cavalli partenti ore 14

OGGI

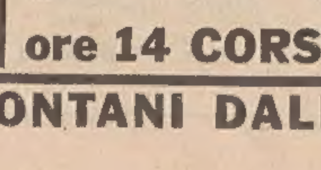

ore 14 CORSE

OGGI ore 14 CORSE meglio però essere presenti per TEMPO

DISTENSIVO LONTANI DALLE AUTOSTRADE

TEATRI E CINEMATOGRAFI

POLITEAMA ROSSETTI
Ore 16.30
Gino Cervi Francesco Muiè
Didi Perego Silvia Monelli
UN LADRO IN VATICANO
di Diego Fabbri
ULTIMO GIORNO
Sconti agli abbonati del Teatro Stabile . Biglietteria Centrale di Galleria Protti

GRATTACIELO
il Clan dei Marsigliesi
BELMONDO CARDINALE

AL FILODRAMMATICO
Mademoiselle de Sade e i suoi vizi

TEATRO COMUNALE «G. VERDI». Stagione lirica. Oggi alle ore 16 ultima rappresentazione de «La carriera di un libertino» di Igor Strawinski. Direttore Gianfranco Rivoli. Regia di Roberto Guicciardini. Turno di abbonamento diurno per ogni ordine di posti. Vendita biglietti alla biglietteria del Teatro (tel. 31948).

TEATRO COMUNALE «G. VERDI». Stagione lirica. Martedì alle ore 20.30 seconda rappresentazione di «Madama Butterfly» di Giacomo Puccini. Protagonista Maria Pellegrini. Direttore Maurizio Arena. Regia di Marta Lantieri. Turno di abbonamento B (platea e palchi) e C (galleria e loggione).

POLITEAMA ROSSETTI. Ore 16.30: la Compagnia Gino Cervi, Francesco Muiè, Didi Perego, Silvia Morelli presenta: «Un ladro in Vaticano» di Diego Fabbri. Biglietteria Centrale. Riduzione per gli abbonati del Teatro Stabile.

TEATRO STABILE DI PROSA. Fino al 22 dicembre si accettano alla Biglietteria Centrale di Galleria Protti gli abbonamenti per i giovani ai rimanenti 7 spettacoli per il Politeama Rossetti.

POLITEAMA ROSSETTI. Ore 16.30: **terari.** Dibattiti con protagonisti della cultura internazionale: Alfredo Todisco, Denis Mack Smith, Sergio Zavoli, Carlo Castellaneta, Serge Lebovici, Carlo Fruttero - Franco Lucentini, Camilla Cederna, Uwe Johnson, Ernesto Quagliariello, Joan Robinson, James F. Danielli, Roland Barthes, Benjamin Spock, Giulio Girardi. Ingresso ai singoli incontri L. 500, abbonamenti per tutti 14 L. 2.000 in vendita alla Biglietteria Centrale, alle librerie Svevo e Universitas e alla Cassa del «Rossetti».

CIRCOLO RICREATIVO INTERAZIENDALE «GMT - ITC - CMI». Sala teatrale di via S. Francesco 5. Ore 16.45: replica della commedia in 3 atti di L. Pirandello: «L'Uomo, la Bestia e la Virtù».

TEATRO STABILE SLOVENO (via Petronio 4). Ore 16: Filibert Benedetic: «Le regole del gioco». Novità assoluta. Turno di abbonamento C. Vendita dei biglietti un'ora prima dell'inizio dello spettacolo alla biglietteria del Teatro.

TEATRO MODERNO (via dell'Istria, Nuovo Hotel S. Giusto). Vedi cinema

---

EDEN. 14.30, ult. 22.15: «Il maestro e Margherita». Una grande interpretazione di Ugo Tognazzi, con Mimsy Farmer. In technicolor. Il film è per tutti.

EXCELSIOR. 15 - 22.15: «La prima notte di quiete», con Alain Delon e Sonia Petrova. La storia di un uomo che ogni donna sogna di incontrare. Vietato ai minori di 14 anni.

FENICE. Oggi alle ore 10 e 11.30: «Tom e Jerry c'era due volte». Cartoni animati in technicolor. Venerdì 8 dicembre in mattinata al cinema EXCELSIOR: «Arriba arriba Speedy Gonzales». Ingresso indistintamente lire 200.

FENICE. 16 - 22.15: «La ragazza dalla pelle di luna», con Ugo Pagliai e Zeudi Araya. A colori. Vietato ai minori di 18 anni. Un fatto clamoroso.

GRATTACIELO (sala riscaldata). 14, ult. 22.20: «Il clan dei marsigliesi». J. P. Belmondo e C. Cardinale in una storia ambientata nella più spietata e violenta malavita francese. Spettacolare technicolor. Vietato ai minori di 14 anni.

NAZIONALE. 15, 18.30, 22: «Il padrino».

RITZ. 15, 18.20, 21.45. Ritorna trionfalmente il film dai sei «Oscar»: «Il dottor Zivago».

AURORA. 14.30 (ult. 21.45): «L'arancia meccanica» di S. Kubrick, con M. McDowell. Technicolor. Vietato ai minori di 18 anni.

CAPITOL. 14.30. Una storia d'amore delicata e gentile, due giovanissimi e indimenticabili interpreti: «Due ragazzi che si amano», con S. Büry e A. Alvina. Un film che non scorderete. Vietato ai minori di 14 anni. Technicolor.

CRISTALLO. 15. Attuale, formidabile, mozzafiato! Un poliziesco serrato e violento che spiega molte cose sul fenomeno della malavita organizzata: «Camorra», con F. Testi, J. Seberg e R. Pellegrin. Technicolor. Non vietato. Vederlo dall'inizio.

FILODRAMMATICO. 15: «Mademoiselle De Sade e i suoi vizi», con Christine Delit. Technicolor. Severamente vietato ai minori di 18 anni.

IMPERO. 15. Un divertentissimo western all'italiana: «Si può fare amigo», con Bud Spencer. Technicolor. Per tutti.

1971: I DIAVOLI
1972: IL MONACO

MIGNON. 14: «Un uomo chiamato cavallo». Avventuroso.

MODERNO (Hotel S. Giusto). 16.30: «L'organizzazione sfida l'ispettore Tibbs». Giallo poliziesco interpretato dall'insuperabile Sidney Poitier e da Barbara McNair. Technicolor.

VITTORIO VENETO. 14.30. Un capolavoro giallo con Clint Eastwood, Jessica Walter e Joanna Mills: «Brivido nella notte». Vietato ai minori di 14 anni.

ABBAZIA. 14: «La mortadella». Un film diretto da Monicelli con l'incantevole Sofia Loren. Technicolor.

ALCIONE (tel. 796162). 14: «I diavoli». Il film di Ken Russel che ha riportato uno strepitoso successo di pubblico e di critica; premiato a Venezia come miglior film straniero; tratto dal romanzo «I diavoli di Loudun» di Aldus Huxley. Protagonisti Vanessa Redgrave e Oliver Reed. Technicolor. Viet. min. 18 anni.

ALDEBARAN. 14.30: «Le calde notti di Don Giovanni». Piccanti avventure in technicolor con Robert Hoffman. Vietato ai minori di 18 anni.

ARISTON. 15, ult. 21.30: «Goodbye, Mister Chips». Romantico ed avvincente technicolor con Peter O'Toole e Petula Clark.

ASTRA-ROIANO. 15, 17.15, 19.30, 21.45: «Il piccolo grande uomo», con Dustin Hoffman, Faye Dunaway e Martin Balsam. Uno spettacolare western in technicolor. Per tutti.

IDEALE. 14.30. Technicolor. I visione per Trieste, un capolavoro western: «Così sia», con Luc Merenda, Alf Thunder e Mila Beran. Successo!

LUMIERE. 14: «Per qualche dollaro in più». Scopecolor con Clint Eastwood, Lee Van Cleef e G.M. Volontè.

RADIO. 14.30. In prima visione assoluta un superfilm di fantascienza: «L'allucinante fine dell'umanità». Technicolor con Alan Rogers e Diana Ross.

OPICINA. 15: «Uomo bianco va con il tuo dio». Un film western con Richard Harris.

SERVOLA. 15. Il più bel film di Walt Disney. Due ore di sano divertimento: «Un papero da 1.000.000 di dollari», con James Dean, l'eroe del «Maggiolino tutto matto». Technicolor. Successo!

MUGGIA

VOLTA. 15. Technicolor. Monica Vitti, Claudine Auger e Corrado Pani nel divertentissimo film: «Gli ordini sono ordini». Grande successo.

VERDI. 15. L'ultimo capolavoro di Francesco Rosi, «Palma d'oro» al Festival di Cannes: «Il caso Mattei» con l'impareggiabile interpretazione di Gian Maria Volontè. Technicolor.

UDINE

ARISTON. 14.30: «Conoscenze carnali di Christa ragazza danese». A colori. V.m. 18 anni.

CAPITOL. 14.30: «Il padrino». Colori.

CENTRALE. 14.30: «Maddalena». A colori. V.m. 18 anni.

ODEON. 14.30: «Lo chiameremo Andrea». A colori.

PUCCINI. 14.30: «Pomi d'ottone e manici di scopa». A colori.

DIANA. 14.30: «L'ispettore Callagan». A colori.

FERROVIARIO. 14.30: «Quattro mosche di velluto grigio». A colori. V.m. 14 anni.

ROMA. 18: «Trinità e Sartana figli di...». A colori.

GORIZIA

CORSO. 15: «Il caso Carey», con J. Coburn e J. O'Neil. Scope a colori. Ult. 22.

VERDI. 15: «Pippo olimpionico». Cartoni animati di W. Disney. A colori. Ult. 22.

MODERNISSIMO. 15.30: «Le Chat, l'implacabile uomo di Saint Germain», con J. Gabin e S. Signoret. A colori. Ult. 22.

CENTRALE. 14, 17.30, 21: «Il dottor Zivago», con O. Sharif e J. Christie. Scope a colori.

VITTORIA. 15.15: «Il paese del sesso selvaggio», con I. Rassimov e Me Me Lay. Scope a colori. V.m. 18 anni. Ult. 22.

STELLA MATUTINA. 14.30: «Robin Hood, l'invincibile arciere», con C. Quiney e F. Polesello. Panoramico. Ult. 20.50.

SAN GIORGIO (Lucinico). 19.30 e 21: «Luis De Funes e il nonno surgelato», con L. De Funes e B. Alane. A colori.

MONFALCONE

AZZURRO. 14: «La mala ordina», con Adolfo Celi, Sylva Koscina e Mario Adorf. Scope a colori.

EXCELSIOR. 14: «Joe Kidd», con Clint Eastwood. Western. A colori.

PRINCIPE. 14: «Il rally dei campioni», con Steve McQueen. A colori.

SAN MICHELE. 14: «La stella del Sud», con George Segal, Ursula Andress e Orson Welles. Scope a colori. Seguono cartoni animati a colori.

MARCELLIANA. 14.30: «La spada normanna», con Mark Damon e Luis Davila. A colori.

STARANZANO

EDISON. 15: «007: dalla Russia con amore», con Sean Connery e Daniela Bianchi. Avventuroso. A colori.

FOGLIANO

ITALIA. 16: «Corri Angel, corri». A colori.

RONCHI

RIO: «Bianco, rosso e...».

EXCELSIOR: «Amico, stammi lontano almeno un palmo».

GRADISCA

COMUNALE. 15 - 22: «Conoscenza carnale», con R. Moreno e C. O'Neal.

EDEN. 15 - 22: «Ma chi ti ha dato la patente?», con F. Franchi e C. Ingrassia.

CORMONS

ITALIA. 14 - 22: «Giù la testa», con R. Steiger e J. Coburn.

COMUNALE: «I cowboys».

ROMANS

IMPERO. 15: «Gli aristogatti», di Walt Disney. A colori.

PORDENONE

VERDI. 14: «E poi lo chiamarono il Magnifico».

CRISTALLO. 14: «Frenzy». V.m. 14 anni.

SUPERCINEMA. 14: «La ragazza dalla pelle di luna».

CAPITOL. 14: «La prima notte di quiete».

DON BOSCO. 14: «Le tigri di Mompracem».

CORDENONS

VERDI. 14: «Gli scassinatori».

SACILE

NUOVO. 14: «La banda di J. & S., cronaca criminale del Far West».

ZANCANARO. 14: «Non si sevizia un paperino».

CERVIGNANO

NUOVO: «Arancia meccanica».

PALMANOVA

ITALIA: «Uomo avvisato, mezzo ammazzato... parola di Spirito Santo».

GARIBALDI: «L'evaso».

GEMONA

SOCIALE: «Blind man».

TARCENTO

MARGHERITA: «Girolimoni, il mostro di Roma».

TRICESIMO

MODERNO: «La Betia ovvero: In amore, per ogni gaudenza ci vuole sofferenza».

SAN DANIELE

T. CICONI: «La polizia ringrazia».

CASARSA

ROMA: «Arancia meccanica».

ALCIONE
I DIAVOLI
di KEN RUSSEL

1971: I DIAVOLI
1972: IL MONACO

I programmi RAI-TV

PROGRAMMA NAZIONALE

Giornale radio: ore 8, 13, 15, 20, 21, 23.

6: Mattutino musicale; 6.54: Almanacco; 7: Mattutino musicale; 7.20: Quadrante; 7.35: Culto evangelico; 8: Sui giornali di stamane; 8.30: Vita nei campi; 9: Musica per archi; 9.10: Mondo cattolico; 9.30: In collegamento con la Radio vaticana: Santa Messa; 10.15: Salve, ragazzi, trasmissione per le Forze armate; 10.45: Buona la prima; 11.15: I malalingua; 11.35: Il circolo dei genitori; 12: Via col disco!; 12.22: Vetrina di Hit parade; 12.44: Quadrifoglio; 13.15: Gratis, bisettimanale di spettacolo; 14: Folk jockey; 14.30: Carosello di dischi; 15.30: Tutto il calcio minuto per minuto; 16.30: Pomeriggio con Mina; 17.28: Batto quattro; 18.15: Invito al concerto; 19.15: I tarocchi; 19.30: Aspetta e spara, piccole storie del West; 20: Ascolta, si fa sera; 20.25: Andata e ritorno, con D. Modugno; 20.45: Sera sport; 21.15: Libri stasera; 21.45: Concerto del pianista Deszo Rank; 22.15: Le sorelle Materassi di A. Palazzeschi (3); 23.10: Palco di proscenio; 23.20: Prossimamente - Al termine: I programmi di domani - Buonanotte.

SECONDO PROGRAMMA

Giornale radio: ore 7.30, 8.30, 9.30, 10.30, 11.30, 13.30, 16.25, 18.30, 22.30, 24.

6: Il mattiniere; 6.24: Bollettino del mare; 7.30: Buon viaggio; 7.40: Buongiorno con T. Campus e S. Leonardi; 8.14: Musica espresso; 8.40: Il mangiadischi; 9.14: I tarocchi; 9.35: Gran varietà; 11: Mike di domenica; 12: Anteprima sport; 12.15: Quadrante; 12.30: Canzoni di casa nostra; 13: Il gambero; 13.35: Alto gradimento; 14: Supplementi di vita regionale; 14.30: Su di giri; 15: La corrida; 15.40: Le piace il classico?; 16.30: Domenica sport; 17.30: Supersonic; 18.30: Dopo il giornale radio: Bollettino del mare; 18.40: Canzonissima '72; 19.05: L'abc del disco; 19.30: Radiosera; 19.55: Quadrifoglio; 20.10: Il mondo dell'opera; 21: La breve stagione del Grand-Opera: (3) «Gli ugonotti» e «Il profeta» di Meyerbeer; 21.30: La vedova è sempre allegra?; 22.10: Il girasketches; 23: Bollettino del mare; 23.05: Buonanotte Europa, divagazioni turistico-musicali.

TERZO PROGRAMMA

9.30: Trasmissioni speciali - Corriere dall'America; 9.45: Place de l'Etoile; 10: Concerto del mattino; 11: Musiche per organo; 11.30: Musiche di danza e di scena; 12.10: Conversazione; 12.20: Itinerari operistici: Teatro musicale ed espressionismo; 13: Intermezzo; 14: Concerto dei «Virtuosi da camera» e del duo Gazzelloni-Canino; 15: Incontro con M. Ravel; 15.30: Madre Courage e i suoi figli, di B. Brecht (2); 16.50: A. Bandieri: Festino della sera del giovedì grasso avanti la cena; 17.30: Rassegna del disco; 18: Cicli letterari: Il romanzo americano negli anni Sessanta (3); 18.30: I classici del jazz; 18.55: Il francobollo; 19.15: Concerto di ogni sera; 20.20: Passato e presente; 20.40: Poesia nel mondo; 21: Il giornale del Terzo - Sette arti; 21.30: Club d'ascolto: I paradossi del tempo; 22.30: Musica fuori schema - Al termine: Chiusura.

LOCALI (Trieste)

8.30: Vita nei campi; 9: Il Gazzettino; 9.10: I solisti di musica leggera; 9.40: Incontri dello spirito; 10: S Messa; 11: Motivi popolari triestini - Nell'intervallo (11.15 circa): I programmi della settimana; 12.40: Il Gazzettino; 14: Oggi negli stadi; 14.30: «Il fogolar»; 19.30: Il Gazzettino con la domenica sportiva.

Venezia Giulia

13: L'ora della Venezia Giulia; 13.30: Musica richiesta; 14: «Il locandiere all'insegna di cari stornei», radiorivista di L. Carpinteri e M. Faraguna.

Radio Capodistria

7: Buongiorno in musica - Programmi radiotelevisivi; 7.30: Notiziario; 7.40: Buongiorno in musica; 8: Musica del mattino; 9: Melodie immortali; 9.30: Ventimila lire per il vostro programma; 10: Intermezzo musicale; 10.10: Una ricetta che vale ventimila lire; 10.15: E' con noi...; 10.30: L'orchestra Jerry Wilton; 10.45: Musica per ingresso; 11: I successi del giorno; 11.15: Melodie in voga; 11.30: Fatti ed echi; 11.45: L'orchestra D. Tabata suona melodie di B. Bacharach; 12: Colloquio con gli ascoltatori; 12.05: Musica per voi; 12.30: Giornale radio - Rassegna settimanale di politica estera; 13: Brindiamo con...; 14: Canzoni in transito; 14.30: Divagazioni in musica; 15: Discorama; 15.30: Bella, bella, bella; 16: Il regionale; 16.30: Notiziario; 20: Buonasera in musica; 20.30: Notiziario; 20.40: Parata di orchestre; 21: La domenica sportiva; 21.15: Musica da operette; 22: Musica da ballo; 22.30: Notiziario; 22.35: Musica da ballo.

TV NAZIONALE

11.00: Santa Messa.
12.00: Domenica ore 12.

MERIDIANA

12.30: Oggi disegni animati.
12.55: Canzonissima il giorno dopo.
13.25: Il tempo in Italia - Break 1.
13.30: Telegiornale.
14.00: A - come agricoltura.

POMERIGGIO SPORTIVO

15.00: Ripresa diretta di un avvenimento agonistico.
16.30: Segnale orario - Girotondo.

LA TV DEI RAGAZZI

«Tarzan e le amazzoni» (1945) con J. Weissmuller.

POMERIGGIO ALLA TV

Gong
17.45: 90.o minuto.
18.00: Telegiornale.
Gong
18.10: Paul Temple - «La casa del delitto».
19.00: Prossimamente.
Tic-Tac - Segnale orario.
19.20: Cronaca registrata di un tempo di una partita di calcio e Telegiornale sport.

RIBALTA ACCESA

20.10: Cronache italiane - Arcobaleno 1 - Che tempo fa - Arcobaleno 2.
20.30: Telegiornale - Carosello.
21.00: «L'educazione sentimentale» di G. Flaubert - III.
Doremì
22.10: La domenica sportiva.
Break 2
23.00: Telegiornale - Che tempo fa.

TV SECONDO

18.40: Cronaca registrata di un tempo di una partita di calcio.
19.20: «Dossier 3424: colera», telefilm.
21.00: Segnale orario - Telegiornale - Intermezzo.
21.15: «Tutto Jerry» - Spettacolo musicale con Jerry Lewis.
Doremì
22.15: Ricordo di Giuseppe E. Modigliani.
23.15: Prossimamente.

TV Capodistria (a colori)

19.45: L'angolino dei ragazzi: «Ciak, si gira»; 20.15: Incontro alle stelle, il meglio del circo internazionale; 20.45: «Pony express», film con Charlton Heston, Rhonda Fleming e Jan Sterling.

O

Televisione jugoslava

Notiziario TV: ore 9.45, 18.15, 20 e 22; 12.30: Da Budapest - Pallanuoto: Dinamo (Bucarest) - Partizan (Belgrado); 14: Da Lubiana - Hockey: Jesenice-Medvescak; 15.10: Pallacanestro: Zadar - Kombinat; 18.15: Il cammino rivoluzionario delle donne jugoslave; 18.35: Telefilm della serie «La cittadina di Peyton»; 20.30: «I mastri», trasmissione umoristica; 21.15: Versi e chançonnes: Nikica Kalogjera; 21.30: Panorama sportivo.

Veramente soddisfatti si rimane da BORSATTI FAMA SECOLARE
Gioielli e orologi con garanzia «Borsatti»

seleco® televisori a colori nei migliori negozi specializzati

Al cinema RITZ
RITORNA TRIONFALMENTE IL FILM DAI SEI «OSCAR»
Nello splendore del 70mm
con la magia del suono stereofonico ritorna il film fenomeno!
Uno dei più grandi spettacoli mai realizzati!

TRIONFALE SUCCESSO
Titanus
ALAIN DELON — Regia di VALERIO ZURLINI
La storia di un uomo che ogni donna sogna di incontrare
Si avverte il pubblico che il film
LA PRIMA NOTTE DI QUIETE
e' in programmazione
ALL'EXCELSIOR
Il più grande avvenimento cinematografico dell'anno
Si consiglia di vedere il film dall'inizio
INIZIO FILM 14.30 - 16.50 - 19.30 - 22.15

OGGI al FENICE
UN FATTO CLAMOROSO!
Poche volte, nella storia del cinema, una esplosione così prorompente. Nella meravigliosa cornice delle isole Seychelles una meravigliosa, splendida creatura, nata per la gioia degli occhi, racchiude in uno stupendo corpo la purezza ed il peccato.
ZEUDI ARAYA in

la ragazza dalla pelle di luna
con UGO PAGLIAI / BEBA LONCAR / GIACOMO ROSSI STUART · ZEUDI ARAYA · LUIGI SCATTINI
PIERO UMILIANI
AQUILA CINEMATOGRAFICA - P.A.C. PRODUZIONI ATLAS CONSORZIATE · EASTMANCOLOR
VIETATO AI MINORI DI 18 ANNI

RISTORANTI E RITROVI

RISTORANTE BIRRERIA «DREHER»
Piatti tipici della cucina triestina

RISTORANTE «DA BAFFO»
Mangi quello che vuoi e paghi solo 3000 lire. Riva Grumula, 2.

DANCING «PARADISO»
TRIESTE - via Flavia, bus 20-23 — Oggi dalle ore 16 alle 19 «Thè Danzante» per i giovani. Al Disk-Jockey la brava «Lisa» con gli ultimi successi ed il complesso Trevisano «Jet Sound». Di sera ore 20 con il complesso «The Plajer's» programma melodico.

RISTORANTE «LA BUSSOLA» - MUGGIA
Nuova proprietaria, nuove specialità. Riapertura OGGI.

HOTEL RISTORANTE «CRISTALLO»
Borgo Grotta Gigante, tel. 211829. Ristorante specialità carsiche. Si accettano prenotazioni fine anno. Imminente inizio trattenimenti danzanti.

GRADO

DA ORLANDO - Ristorante «Galeone pirata»
Aperto fino alle 2. Prenotazioni Natale, Capodanno.

AL TROVATORE - PERTEOLE
TEL. 99070 — Oggi pomeriggio e sera debutto del complesso spagnolo «De Alfredo Duarte». Servizio ristorante.

ARENELLA - FIUMICELLO
Ristorante - Bar Dancing — Tel. 96036.

LOVE STORY DANCING - BUTTRIO (Udine)
Oggi con «Le Impressioni» in un locale unico nel Friuli. Prezzi e consumazioni normali.

BOWLING INTERNAZIONALE - GORIZIA
Bowling, discoteca, sauna, american bar, aperto giornalmente dalle ore 16.

EXISTENCE
Helena Rubinstein
crema energizzante poli-attiva

In vendita solo presso i concessionari esclusivi Helena Rubinstein:

ADUA di Laden
Piazza della Borsa, 8 - tel. 35315

NORA di Piciulin
Via Carducci, 20 - tel. 796916

ROSA di Percich
Via S. Lazzaro, 6 - tel. 38222

Per tutti i prodotti con il marchio Helena Rubinstein venduti in altri negozi non si garantiscono qualità e origine.

100.000.
UOMINI A TRIESTE HANNO IL PROBLEMA DELLA
TAGLIA
DRIOLI PROPONE IL PIÙ COMPLETO ASSORTIMENTO STAGIONALE DI CONFEZIONI, REALIZZATO IN BEN 150 TAGLIE: VERAMENTE PER TUTTE LE CONFORMAZIONI
DRIOLI
PIAZZA S. ANTONIO

valdadige cila
annuncia l'apertura di un
MAGAZZINO di MATERIALI per L'EDILIZIA
in Noghere di Muggia
S. S. 15 - Rabuiese - Telefono (040) 231153
Isolanti termo-acustici - leganti - laterizio - acciaio - prodotti in amianto-cemento - prefabbricati leggeri e pesanti

Attensione al presso!

CASA MIA
AI PREZZI più bassi della regione
scelto assortimento di mobili per un arredamento attuale
TRIESTE - Via Battisti 6

AVVISI ECONOMICI

MINIMO 10 PAROLE

Gli avvisi economici vengono pubblicati nella rubrica più corrispondente all'oggetto delle inserzioni minimo 10 parole; la disposizione viene per ordine alfabetico; per facilitare le ricerche viene modificato eventualmente il testo in modo da renderne l'evidenza. La S.P.I. ha la facoltà di abbreviare qualche parola degli annunci.

Gli avvisi economici possono essere ordinati presso la **S.P.I. Società per la Pubblicità in Italia, via Silvio Pellico n. 4 pianoterra** dalle ore 8.30 alle 12.30 e dalle 15.15 alle 19. Sabato dalle ore 9 alle 12.30 e dalle 15.30 alle 20. Questi avvisi possono essere inviati a mezzo posta allo stesso indirizzo con il relativo importo (minimo 10 parole a cui va aggiunto il 4% Ige e 4% tassa per la pubblicità). Gli avvisi economici possono anche essere dettati per telefono chiamando il n. 767676 dalle ore 9 alle 12.30 e dalle ore 16 alle 19. Il servizio di accettazione telefonica degli annunzi economici funziona esclusivamente per la rete urbana di Trieste.

I reclami possono essere presi in considerazione solo dietro presentazione della ricevuta dell'importo pagato per gli avvisi.

La S.P.I. non assume responsabilità per casuali mancate inserzioni, né per errori di stampa od omissioni. La responsabilità verso il fisco, il pubblico è i terzi delle inserzioni eseguite rimane piena e intera agli inserenti.

In testata di ogni singola rubrica è indicato il prezzo per parola. Minimo 10 parole. Gli avvisi ordinati per la domenica subiscono una maggiorazione del 20 per cento.

Coloro che non intendono dare il proprio indirizzo per l'avviso possono servirsi per il recapito delle offerte delle cassette istituite nei nostri uffici verso pagamento della quota di abbonamento che è del costo dell'inserzione e di lire 104 tasse comprese per la durata di dieci giorni.

Le lettere alla cassette devono essere indirizzate a: S. P.I. Cassetta, numero e lettera. Tutte le lettere indirizzate alle Cassette dovranno pervenire attraverso la Posta: le lettere raccomandate saranno respinte. Non si assumono responsabilità per quanto allegato alla corrispondenza.

LAVORO PERS. SERVIZIO
Richieste
A Lire 40 per parola

PENSIONATA indipendente referenziata pratica cucinare tuttofare, offresi stabile presso una - due persone. Telefonare 771666. 53272 A

LAVORO PERS. SERVIZIO
Offerte
B Lire 100 per parola

A CONIUGI soli necessita prestaservizi tre ore giornaliere. Telefonare 421206. 53126 B

ALTO stipendio purché capace referenziata offresi, telefonare 723524 ore mattino. 30826 B

CERCASI domestica tuttofare stabile giorno notte buone referenze presso signora sola. Tel. 764021. 53677 B

CERCASI prestaservizi ore da combinarsi, paraggi via Diaz. Telefonare 32334. 53222 B

CERCASI signora per assistenza persone anziane e leggeri lavori interni giornata compreso domenica, liberi due giorni settimanali, ottimo trattamento, buon stipendio. Cassetta 71592 B SPI. 71592 B

CERCASI zona Rossetti aiuto domestico mattina, tel. 768401 30816 B

CERCASI stabile possibilmente pensionata per signora sola inferma governo casa trattamento familiare. Tel. 61057. 53230 B

DOMESTICA stabile cercasi. Offresi vitto, alloggio, contributi, paga, telefonare 681935. 71704 B

DOMESTICA stabile disposta dormire cercasi. Telefonare al 421118. 71642 B

FAMIGLIA via Tigor cerca prestaservizi tre ore mattino, cinque giorni settimana, telefonare 35443. 53304 B

PRESTASERVIZI o stabile giovane referenziata, ottimo trattamento cercasi urgentemente telefonare 725224. 71732 B

PRESTASERVIZI giovane cercasi ore 8 - 18 referenziata. Telefonare 36858. 53150 B

SIGNORA sola cerca donna media età referenziata stabile. Tel. 31466. 53797 B

100.000 contributi regolari offresi domestica stabile, amante bambini, capace, referenziata. Telefonare 412283. 71668 B

120.000 mensili cameriera pratica cercano coniugi soli villa Barcola, tutti elettrodomestici trattamento familiare con stanza, bagno indipendente, domenica libera offerte. Cassetta 71744 B, SPI.

IMPIEGO E LAVORO
Richieste
C Lire 50 per parola

ABILE cucina con referenze offresi ore da combinarsi. Telefonare 413951 ore serali. 30583 C

ALBERGO segretario, portiere offresi inglese, francese, tedesco, contabilità national esperienza internazionale. Cassetta 30608 C SPI.

APPRENDISTA elettricista o meccanico onesto, volonteroso offresi, tel. 732144. 53326 C

ASSOLUTAMENTE esperta, paghe e contributi, contabilità, pratica generale d'ufficio, offresi mezza giornata. Cassetta 30541 C SPI.

AUTISTA patente D e pub. 32-enne munito passaporto offresi a ditta seria. Cassetta 53791 C, SPI.

GIOVANE patente «A» offresi, qualsiasi lavoro solo per mattinata. Tel. 791458. 53226 C

GIOVANE signora presenza offresi per negozio abbigliamento pelletterie o altro intera o mezza giornata serietà, referenze. Tel. 791607 ore 13 - 15. 30668 C

GIOVANE militense con patente auto offresi per lavoro stabile. Telefonare ore pasti 765424. 53154 C

IMPIEGATA 26enne lunga pratica lavori d'ufficio, tenuta libro paga, corrispondente serbo-croato, sloveno. Dattilografa, telescriventista, offresi a scopo miglioramento. Scrivere Cassetta 53691 C, SPI.

INDIPENDENTE 45enne, robusta, presenza, esperienza trentennale bar, offresi periodo festivo anche fuori Trieste, bar, Circolo, Dopolavoro. Cassetta 53779 C SPI.

LAUREATA economia commercio, nazionalità estera, libera impegni, referenziata, perfetta conoscenza italiano, suoveno, serbocroato, tedesco, inglese, lunga pratica commercio estero cerca impiego adeguato capoluogo o province Udine, Gorizia, Pordenone, offerte da inviarsi. Cassetta 53124 C SPI.

PENSIONATO 52enne auto propria patente «C», offresi per lavoro di fiducia anche orario dimezzato. Offerte Cassetta 53144 C SPI.

PENSIONATO ottima presenza pratica commercio, offresi magazzino ufficio, incarico fiducia. Cassetta 30648 C SPI.

PENSIONATO polizia 50enne, patentato offresi mansioni fiducia, autista privato. Telefono 211693. 53206 C

PERITA aziendale, corrispondente lingue estere (inglese-tedesco), ottima contabile, cerca lavoro. Scrivere Cassetta 7722 C, SPI Trieste.

PRATICA paghe e contributi, fatture, dattilografia offresi, telefonare 741902. 53342 C

RAGAZZA 23enne italiana studi esperienza lavoro estero perfetta conoscenza lingua inglese francese cerca lavoro come traduttrice corrispondente per l'estero. Telefonare Nadia n. 31878, libera subito. 53749 C

RAGAZZA cerca lavoro presso studio medico o dentistico. Tel. 750776. 53250 C

RAGIONIERE pensionato referenziata attività contabile amministrativa, contenzioso legale, esperto contabilità fiscale aggiornata nuove norme IVA riforma tributaria, atti commerciali, buon corrispondente offresi a ditta. Telefono 421651. 30652 C

SEGRETARIA azienda 24-enne esperienza triennale, referenziata stenodattil., paghe, contributi offresi. Cassetta 53340 C, SPI.

SIGNORA affettuosa offresi quale baby-sitter oppure compagnia persone anziane. Telefono 792660 pomeriggio.

SIGNORINA 20enne per ambulatorio medico offresi. Telefonare 742113. 53765 C ●

SIGNORINA maestra d'asilo offresi Baby-sitter. Tel. 723404 ore pasti. 30563 C

25ENNE maestra asilo offresi baby-sitter pomeriggi sere, telefono 749634. 30812 C

TENTENNALE esperienza tutti lavori ufficio contabilità, corrispondenza, cassa, paghe, Vanoni, previdenze INPS, infortuni. Assicurasi massima serietà ed esattezza offresi. Cassetta 53348 C, SPI.

26ENNE diplomato, militense, pratico corrispondente in tedesco, inglese, francese, traduzioni da lingue esteuropee uso telescrivente, offresi. Disposto anche viaggiare. Cassetta 53176 C SPI.

18ENNE perforatrice I.B.M. capace offresi a ditta seria. Telefonare 817494. 53256 C

LAVORO A DOMICILIO ARTIGIANATO
CC Lire 80 per parola

A.A.A.A.A. RIPARAZIONI sostituzioni avvolgibili in genere. Telefonare 417006. 30734 CC ●

A.A.A. PITTORE muratore, stanze semilavabile 15.000, tappezzate 30.000. Telefono 759080. 30758 CC ●

A.A.A. RIPARAZIONI TV, impianti antenne per colori, garanzia un anno. Radiolaboratorio specializzato, Radio Stella, via Ginnastica 31, telefono 741801. 53426 CC

A.A. KEROSENE specializzato pulisce ripara stufe serbatoi. Telefono 794100. 53140 CC ●

A.Z. PITTORE, installatore elettricista, falegname, posatore pavimenti plastica. Telefono 751536 solo pomeriggio. 30571 CC

A. PARCHETTI raschiatura verniciatura riparazioni in genere preventivi gratuiti Gaspari, via Gambini 27/A, telef. 755868. 30624 CC

A. SCALDABAGNI rubinetterie impianti riparazioni modifiche idrauliche elettricità. Telefonare 723739. 30838 CC

ABATANGELO PARCHETTI RIPARAZIONI RASCHIATURA VERNICIATURA preventivi gratuiti interpellateci! In nostra assenza potete comunicare con telesegretaria installata per voi, Rossetti 41/c. Telefono 790497. 30646 CC

DITTA artigiana autorizzata esegue impianti riscaldamento acqua gas installazioni stufe a metano e scaldabagni riparazioni in genere. Tel. 750422, 880567. 53252 CC ●

EDILIMPRESA artigiana attrezzata costruzioni, restauri interni esterni, appartamenti facciate, tetti, terrazze, coloriture. Tel. 24640 - 413951. 53120 CC

ELETTRICITA' idraulica qualsiasi lavoro, revisione accurata di serramenti legno ferro, applicazione guarnizioni anti bora, pitturazione in genere, impresa locale esegue. Telef. 68891 - 796792 anche festivi. 71508 CC

Continua in 12.a pagina

fotocopie fotocopie fotocopie fotocopie
SERVIZIO ELETTRONICO FOTOCOPIE
Giornalfoto
Piazza della Borsa 8

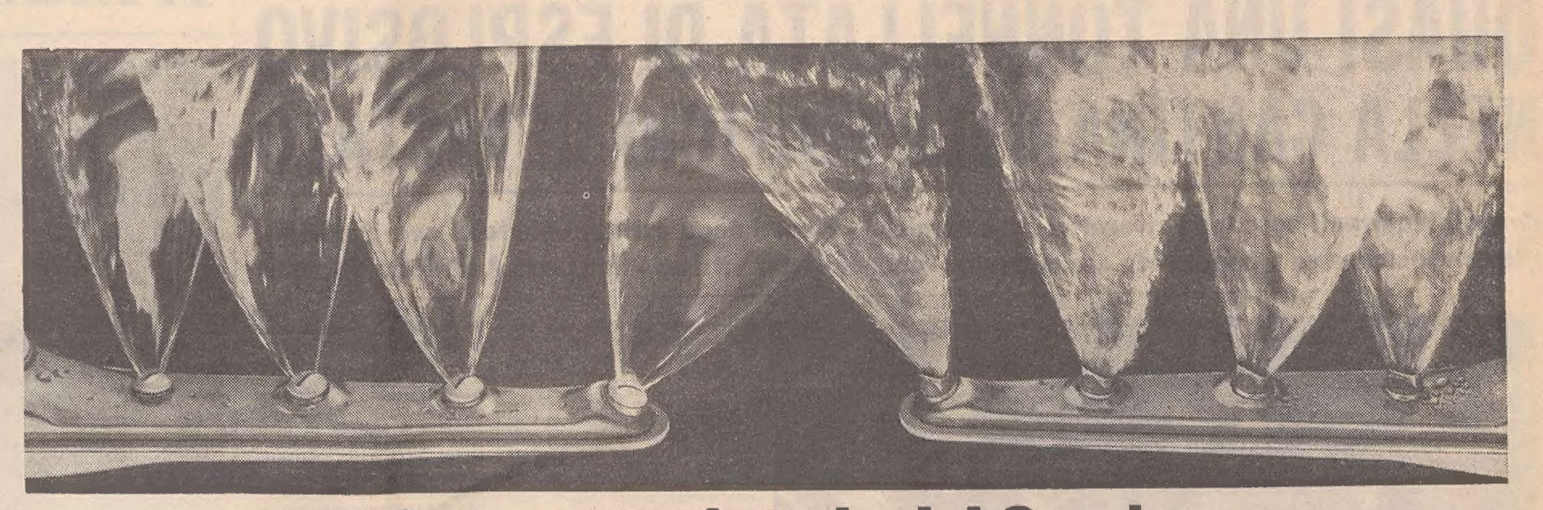

Spruzzatori esclusivi Candy.
Delicati ed energici come le braccia di tua moglie.

Delicati per le stoviglie, energici per le pentole.

11.000 litri d'acqua È il getto totale che una Candy crea, filtrando e riproiettando continuamente il normale carico d'acqua attraverso gli spruzzatori. Sopra, spruzzatori esclusivi a getto delicato per lavare delicatamente e a fondo le stoviglie. Sotto, spruzzatori esclusivi rossi a getto energico per le pentole. Qui i getti d'acqua diventano energiche lame d'acciaio, capaci di raschiare via sporco e incrostazioni.

Ormai, con le nuove lavastoviglie Candy, le braccia di tua moglie sono sprecate per questo.

La gamma più completa d'Europa.

La Candy costruisce lavastoviglie per ogni tipo di famiglia e con grande scelta di prezzi, tutti convenienti.

L'interno, di capacità eccezionale, è in acciaio inossidabile particolarmente trattato o in Hostalen PP.

Tasto risparmio, decalcificatore incorporato, vaschetta per il brillantante, cestelli razionali e capaci, "linea coordinata".

E in tutti i modelli, il sistema per una perfetta asciugatura.

Lavastoviglie Candy. Fino al 31.12.72 garanzia di 2 anni.

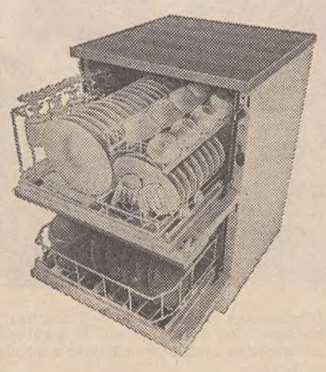

Tieni solo per te le braccia di tua moglie.

Coordinati Candy
elettrodomestici da arredamento
Candy
idee-esperienza

SWISS MADE
DARWIL

ANNUNCIA la grande vendita natalizia con sconti eccezionali nel palazzo d'oro DARWIL Piazza Sant'Antonio Nuovo, 4 (primo e secondo piano).

AVVISA che domenica (ore 15-19) sarà aperta l'incomparabile esposizione di oreficeria, gioielli, argenteria e di 800 modelli di orologi svizzeri DARWIL.

TUTTI I VISITATORI parteciperanno al grande concorso DARWIL / ALFETTA con i biglietti distribuiti gratuitamente e riceveranno un simpatico omaggio: una penna a sfera con clessidra incorporata (dono ideale per gli uomini d'affari che potranno controllare la durata delle telefonate); altre penne, calendari e altri oggetti

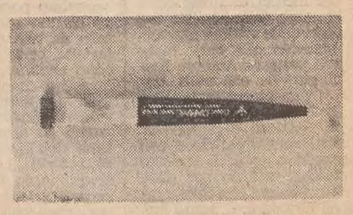

EMERGONO I PRIMI DATI CONCRETI DALLE INDAGINI SULLA SCIAGURA NELLA CAPITALE

QUASI UNA TONNELLATA DI ESPLOSIVO NELLA CANTINA DELL'EDIFICIO DEVASTATO

Ora gli inquirenti cercano i rifornitori dell'armiere - Questi nega ostinatamente di aver superato i limiti di sicurezza - Imponente cerimonia ai funerali delle vittime - Presenti Andreotti e Rumor

Telefoto Ansa

Roma — Un'immagine dell'imponente cerimonia di ieri mattina per i funerali delle quindici vittime del quartiere Prenestino. In primo piano il presidente del consiglio Andreotti, presente al rito assieme al ministro degli interni Rumor e ad altre personalità della capitale

DALLA REDAZIONE ROMANA

Roma, 2

Un lamento accorato, straziante, disperato, fatto di invocazioni, senza risposta, di richiami e poi di urla, ha accompagnato per oltre due ore la imponente cerimonia dei funerali delle quindici vittime della esplosione di via Prenestina. Era il dolore, quello vivo e scottante dei familiari, dei parenti e degli amici di Alessandro Caratelli, Domenica Proietti, Claudio Caratelli, Cosima, Simonetta e Teodoro Brescia, Francesco Russo, Maria Brescia, Ketty Russo, Menotti Garofalo, Carmela Messina, Claudio Lori, Patrizia Calise, Cristiano Lori e Carmela Cesaria. Le manifestazioni di strazio si sono attenuate per qualche minuto all'arrivo delle prime autorità civili e più tardi del pro vicario di Roma mons. Poletti che ha officiato il rito funebre.

Quando la basilica era già gremita di folla, con la gente arrampicata perfino sui due pulpiti della chiesa, sono giunti, entrando dalla sagrestia, il presidente del consiglio Giulio Andreotti, il ministro degli interni Mariano Rumor, il sindaco di Roma Clelio Darida, il prefetto Ravalli, il sottosegretario agli interni Cottone, il questore di Roma Parlato, il comandante della legione «Roma» dei carabinieri colonnello Siracusano, l'ingegnere Pastorelli dei vigili del fuoco, generali delle tre armi, autorità regionali e comunali, alti prelati fra i quali il vescovo Van Lierde, inviato personale del Pontefice. La cerimonia fissata per le 11 è cominciata con circa mezz'ora di ritardo.

Già tre ore prima tuttavia polizia, carabinieri e vigili urbani avevano predisposto un imponente servizio d'ordine lungo il tragitto che va dall'istituto di medicina legale alla basilica di San Lorenzo Fuori le Mura. Le salme, per evitare l'eccessivo assembramento della folla, erano state trasportate nella basilica poco dopo le otto e sistemate tutte su cinque autocarri del reparto celere della polizia, coperte dai cuscini di fiori dei soli familiari. I cinque automezzi con le quindici salme, tutte coperte da un drappo tricolore e da nastri con i colori di Roma, hanno percorso lentamente il breve tragitto, seguiti dai parenti più stretti delle vittime.

Le bare sono state disposte davanti all'altare maggiore, lungo tutta la lunghezza della chiesa, delimitata ai lati da transenne davanti alle quali erano schierati agenti di pubblica sicurezza e carabinieri. All'altezza delle prime bare a destra dell'altare maggiore, è stata deposta da due corazzieri una corona con la scritta: «Il Presidente della Repubblica». A fianco della corona presidenziale è stata allestita una tribuna sulla quale hanno preso posto il presidente del consiglio Andreotti e le altre autorità.

Per tutta la durata della cerimonia, alla quale hanno assistito complessivamente circa cinquemila persone, il servizio d'ordine ha controlato l'afflusso e il deflusso della folla dalla basilica. Molta gente non è nemmeno riuscita ad entrare e per evitare un eccessivo assembramento, poco dopo l'inizio della cerimonia, sono state chiuse le porte della basilica. Circa duemila persone hanno atteso sul sagrato e sul piazzale antistante la chiesa. Per tutta la durata della cerimonia un'autoambulanza della polizia è rimasta davanti all'ingresso della chiesa pronta ad intervenire in caso di bisogno. C'è stata molta animazione poco prima dell'inizio della Messa quando due uomini, tra i quali un parente di Claudio Lori, sono svenuti per l'emozione. I due sono stati soccorsi da alcuni agenti e trasportati al policlinico; entrambi si sono rimessi dopo le cure dei medici di turno.

Nell'interno della basilica, tra i familiari delle vittime inginocchiati accanto alle bare, mancava una persona: Antonio Brescia, il giovane che nella tragedia di due giorni fa ha perduto la moglie Cosima e i figlioletti Teodoro e Simonetta. Antonio Brescia, pallido e con lo sguardo spento, è rimasto nel piazzale esterno per oltre tre ore mischiato alla folla, sorretto da due parenti, senza trovare la forza di entrare. Le scene di strazio e le manifestazioni di dolore si sono ripetute all'uscita dei feretri dalla chiesa. Lentamente, come era stato fatto all'inizio, i cinque autocarri della polizia si sono diretti verso il cimitero del Verano. Le salme della famiglia Brescia saranno tumulate a Brindisi.

Frattanto, per quanto riguarda l'inchiesta giudiziaria, si è appreso che nella cantina di Alberto Latini si trovavano quindici o venti casse piene di fuochi d'artificio, pari a una quantità di materiali esplosivi vicino a una tonnellata. Queste sono le prime indicazioni, non ancora definite, venute dalle indagini svolte dalla Squadra Mobile e dall'interrogatorio di numerosi testimoni rintracciati. Il compito degli investigatori è ora di identificare i fornitori del materiale all'armiere e di dare, di conseguenza, al magistrato che dirige l'inchiesta, il sostituto procuratore della Repubblica Paolino Dell'Anno, tutti gli elementi per risalire alle responsabilità del disastro.

Stamane Alberto Latini, interrogato nel carcere di «Regina Coeli» dal dott. Dell'Anno, ha continuato ad insistere sulla sua ostinata linea difensiva negando che la sua armeria e soprattutto la cantina sottostante fossero divenute a tutti gli effetti una polveriera impiantata senza alcuna precauzione. L'armiere sostiene che la quantità di esplosivo che egli aveva sistemato nei due locali non superava i limiti di alcune decine di chili, quanti cioè erano fissati nella licenza della quale era titolare la moglie, anche lei — come noto — arrestata ed incriminata per disastro colposo.

Il magistrato ha anche chiesto all'armiere come mai la sua giacca si trovasse tra le macerie del negozio. Il ritrovamento della giacca, che conteneva fatture e documenti, aveva fatto nascere l'ipotesi che pochi minuti prima dell'esplosione Latini si trovasse nell'armeria per confezionare fuochi artificiali e che un principio d'incendio l'avesse indotto irresponsabilmente a abbandonare l'edificio senza dare l'allarme. Latini ha precisato che era una giacca vecchia che egli indossava soltanto quando si trovava nel negozio e nella quale lasciava spesso delle carte.

L'armiere ha anche escluso che lui o altre persone si trovassero nell'armeria nelle ore che hanno preceduto l'esplosione e ha precisato che si riforniva sempre di «botti» già confezionati e non si era mai dedicato a fabbricarli personalmente. Quest'ultima parte delle sue dichiarazione si concilia con i risultati dei primi accertamenti svolti dagli investigatori, secondo i quali i fuochi artificiali giungevano già confezionati e in rilevanti quantità all'armeria.

E' stato accertato che uno dei fornitori di Latini si trova a Civitavecchia. Il magistrato ha fatto un sopralluogo nella città: sulla posizione del fabbricante di fuochi di artificio che aveva come cliente Latini non è emerso, tuttavia, alcunché di irregolare. E' proseguita frattanto la collaborazione dei cittadini con la polizia, in seguito al tragico monito venuto dal disastro di via Prenestina, per smascherare i detentori abusivi di fuochi artificiali.

Su segnalazione di cittadini la polizia ha sequestrato stamane 200 chilogrammi di materiale esplosivo: centocinquanta chili di «botti» e fuochi artificiali sono stati trovati dagli agenti del quarto distretto in una tabaccheria nel quartiere di Monte Sacro; altri cinquanta chilogrammi di «artifici e giocattoli pirici» sono stati sequestrati dagli agenti del commissariato Monteverde in un «box» in via Luca Seri. Il locale appartiene a Dandolo Squadraccia, di 53 anni, titolare di un bar tabacchi in via Raffaele Balestra nel quartiere Gianicolense. L'uomo è stato denunciato alla magistratura per detenzione abusiva di materiale esplodente.

Franco Araldi

ARRESTATO IN SERATA un amico dell'armiere

Roma, 2

Dopo la deposizione del presunto responsabile della esplosione di via Prenestina, il dott. Dell'Anno ha incaricato la polizia di prelevare e condurre in tribunale, a piazzale Clodio, una persona: Pietro Bressanutti, di 34 anni, il cui nome è stato fatto dall'armiere durante l'interrogatorio. Costui avrebbe avuto rapporti con il Latini dal quale avrebbe acquistato un considerevole numero di razzi.

In serata, poi, Pietro Bressanutti è stato arrestato in base all'articolo 2 della legge 895 del 2 ottobre 1967, per detenzione e spaccio di materiale esplosivo. Il magistrato, infatti, al termine dell'interrogatorio, lo ha ritenuto responsabile di aver collaborato con il Latini non soltanto nella confezione di cartucce da caccia ma anche nella vendita di grandi quantitativi di petardi ed altri fuochi artificiali. L'uomo si trova ora rinchiuso in carcere.

Nel pomeriggio, sempre a Rebibbia, il Pubblico Ministero aveva interrogato la moglie di Latini, Albertina Campanelli.

La ragazza drogata del «3131»

Roma, 2

Drammatici particolari si sono appresi sulla vicenda di Maurizia Scoglio, la ragazza drogata ricercata dalla polizia di tutt'Italia dopo che la giovane si fece viva telefonando alla trasmissione radiofonica del «3131». La ragazza è stata rintracciata da un fotografo del settimanale «Novella 2000», nella capitale. Due giornalisti del settimanale, Micali e Molco, hanno ricostruito la drammatica odissea della giovane nei due mesi trascorsi lontano da casa. Maurizia Scoglio ha lasciato in questi giorni la capitale in compagnia di un amico (anch'esso ricercato) in possesso di una pistola. Entrambi intendono raggiungere Amsterdam, considerata «il paradiso degli hippy». Si tratta di un'altra di quelle vicende amare cui le cronache ci hanno ormai da tempo abituati: ma resta lo sconsolante problema aperto dal fenomeno della droga. E in questa prospettiva il dramma della ragazza di Roma rappresenta un nuovo anello di questa tragica piaga.

Il maltempo si sposta al Sud

Telefoto Ansa

Bologna — Due donne alla guida di un trattore nelle campagne del Bolognese allagate dalle acque del fiume Sillaro. Nelle ultime ore, la situazione è andata sensibilmente migliorando

Bologna, 2

Il maltempo si è attenuato in Emilia-Romagna: dopo 48 ore di abbondanti precipitazioni quasi ovunque è cessata la pioggia, anche se il cielo si mantiene coperto; i fiumi sono in fase di decrescita e la ondata di piena si sta riversando a valle senza che finora siano stati registrati danni notevoli.

Nel *Modenese*, il Panaro ha raggiunto come previsto la punta massima nel corso della notte, ma la situazione è stata tenuta sotto controllo. Stamane il livello è cominciato a diminuire, mentre si stanno ritirando le acque tracimate ieri in località Navicello e nei pressi di San Cesario. A sua volta, il Secchia è sceso sotto il segnale di guardia.

Nel *Parmense*, è tornato alla normalità anche il livello dell'Enza, che si era fortemente ingrossato. Pure regolari le condizioni dei corsi d'acqua del bacino del Reno, nel Bolognese. Il Reno sfiora gli argini a Gallo di Poggiorenatico, nel Ferrarese, dove è in corso la costruzione di un soprassoglio per impedire tracimazioni; nel contempo, sono in funzione le idrovore dell'impianto di sollevamento di Sant'Agostino, che scaricano le acque di piena nel Po, attraverso il «cavo napoleonico», a un ritmo di 150 mc al secondo.

Se al Nord le cattive condizioni atmosferiche si sono un po' attenuate, non così per il Sud, da dove si ha notizia di abbondanti precipitazioni. Un violento nubifragio si è abbattuto nelle prime ore di stamani su *Brindisi* e in provincia provocando allagamenti nei centri abitati e gravi danni nelle campagne. Le squadre dei vigili del fuoco di Brindisi e distaccamenti provinciali — che hanno ricevuto numerosissime chiamate — sono intervenute per abbattere cornicioni e muri pericolanti e per prosciugare negozi e locali seminterrati.

In contrada «Chiodi», a sei chilometri dal capoluogo, i vigili del fuoco hanno tratto in salvo una famiglia — composta dai genitori e nove figli — che era rimasta isolata nella sua casa colonica dall'acqua che superava il mezzo metro di altezza. Altre due famiglie residenti nella zona vecchia di Brindisi sono state alloggiate nel dormitorio dell'ECA perché le loro abitazioni sono risultate pericolanti in seguito alle infiltrazioni d'acqua.

La pioggia tra l'altro ha provocato nel capoluogo l'allagamento del deposito di nafta dell'azienda municipalizzata dei trasporti urbani. Numerosi tratti delle statali sono rimasti allagati e il transito degli automezzi si è svolto con notevole difficoltà. La situazione si è andata normalizzando col miglioramento delle condizioni atmosferiche.

La pioggia, caduta abbondantemente la scorsa notte su una vasta area del *Trapanese*, ha provocato allagamenti nelle zone della città capoluogo maggiormente esposta alla minaccia delle alluvioni soprattutto per la scarsa efficienza delle fognature. Gli allagamenti sono avvenuti principalmente in piazza Cimitero, in via Pantelleria e in via Orti dove è stato necessario l'intervento delle squadre dei vigili del fuoco che hanno dovuto fare uso di pompe idrovore. *(Ansa - Italia)*

PIOGGE TORRENZIALI nel Sud dell'Inghilterra

Londra, 2

Tempeste di vento e piogge torrenziali si sono abbattute oggi sull'Inghilterra meridionale, provocando allagamenti di numerosi villaggi e mettendo in pericolo le navi che si trovano al largo di quelle coste. Soprattutto l'Inghilterra sudoccidentale è stata colpita dalla tempesta. *(Ap)*

IL PRESIDENTE DELLA CORTE HA SOSPESO A UN CERTO MOMENTO L'UDIENZA

«Scintille» al processo Scirè fra il P. M. e un difensore

Un violento scontro verbale - A suscitarlo è stata la richiesta di accertare l'integrità delle intercettazioni effettuate sui telefoni della Naccarato - Aggiornamento a mercoledì

Roma, 2

Un violento scontro verbale tra il Pubblico Ministero, dottor Mario Pianura, e il difensore di Maria Pia Naccarato, avvocato Franco De Cataldo, ha caratterizzato la odierna udienza del processo per la bisca di via Flaminia Vecchia in cui è coinvolto anche il vice questore Nicola Scirè. I difensori della Naccarato e di Scirè avevano chiesto oggi, come già avevano fatto in sede istruttoria, che venisse accertata l'integrità e la genuinità dei nastri contenenti le registrazioni delle intercettazioni telefoniche effettuate sugli apparecchi telefonici della Naccarato.

Il Pubblico Ministero, nella replica, non priva di accenti polemici come era stato l'intervento dell'avvocato De Cataldo, aveva concluso invitando i patroni della difesa a presentare querela di falso contro i nastri delle intercettazioni. A questo punto lo avvocato De Cataldo è insorto esclamando ripetutamente: «Non consento le provocazioni». Il presidente Valeri aveva dal canto suo fatto rilevare altrettanto vivacemente che spettava a lui decidere cosa consentire e cosa non consentire.

Il patrono della difesa, lasciato il banco degli avvocati, si era avvicinato alla Corte intendendo proseguire la sua protesta. A questo punto il presidente ha sospeso l'udienza. La Corte è rientrata dopo pochi minuti; il presidente ha dato nuovamente la parola al pubblico ministero e, poco dopo le 13.30, il dibattimento è stato aggiornato a mercoledì 6 dicembre.

L'udienza odierna si era aperta con la lettura dei verbali di interrogatorio di alcuni imputati assenti, resi in istruttoria, e di quello di Sergio Maccarelli ucciso circa un mese fa.

Successivamente ha preso la parola l'avvocato De Cataldo, il quale, dopo aver obiettato sulla procedura adottata nel disporre le intercettazioni telefoniche e sul criterio in base al quale dovrebbero essere ascoltate, ha avanzato una serie di richieste che consentirebbero, a suo avviso, di portare all'accertamento dell'ortodossia di acquisizione del mezzo di prova e di assenza di interpolazioni.

In particolare, l'avvocato De Cataldo ha chiesto che un collegio di esperti accerti se sono state utilizzate entrambe le bande magnetiche del nastro, oppure una sola; la durata dell'intercettazioni; il numero delle conversazioni in partenza dall'apparecchio controllato e quello delle registrazioni contenute nei nastri; se i nastri presentano aggiunte; se si possa parlare di «inconfondibilità» di un timbro di voce a seguito unicamente di ascolto auricolare. Nel caso venissero riscontrate manomissioni o irregolarità, il patrono della Naccarato chiede che i periti accertino se esse sono tali da far considerare apprezzabili o meno, e quindi utili ai fini di giustizia, le registrazioni in questione.

«Naturalmente — ha aggiunto De Cataldo — mi rendo conto che questo provocherà un inevitabile ritardo nel decorso processuale. Mi dispiace per Scirè e per i suoi difensori i quali aspirano a una sollecita conclusione nel senso da loro auspicato, ma penso, comunque, che anche loro desiderino un verdetto limpido, una verità incontestabile; solo il Pubblico Ministero ha risolto il problema, se si tratta di un funzionario indegno o di un cittadino che ha adempiuto fin in fondo al suo giuramento verso lo stato». A questo punto Scirè, visibilmente colpito, non è riuscito a nascondere la commozione e qualche lacrima.

Ha preso poi la parola l'avvocato Armando Costa, difensore assieme all'avvocato Gatti del vice questore Scirè, il quale dopo aver messo in risalto alcune discrepanze risultanti dai verbali agli atti per quel che riguarda le intercettazioni telefoniche, ha chiesto che la Corte ordini il sequestro del documento relativo alla richiesta e all'autorizzazione all'intercettazione del 18 marzo '69 dell'apparecchio con il numero 875383 per accertare se la data di richiesta, 18 marzo, e l'autorizzazione scritta due volte a penna il 19 marzo, è conforme ai due originali agli atti; e il perché nel caso la data fosse difforme.

L'udienza è stata conclusa dal Pubblico Ministero Pianura, il quale, dopo aver dichiarato che è inammissibile che si possa pensare che l'autorità giudiziaria abbia alterato i nastri al solo fine di calunniare un cittadino, ha rilevato che, a suo parere, non è necessario un collegio di esperti per accertare se i nastri sono stati manomessi. Dato quindi che non esistono gli elementi per ordinare gli accertamenti chiesti dai difensori, ha invocato il rigetto delle istanze. *(Italia)*

TELE DI VALORE recuperate a Mestre

Mestre, 2

Cinque quadri di notevole valore artistico sono stati recuperati la scorsa notte dai carabinieri della compagnia di Mestre: erano sotto il cavalcavia di San Giuliano, già imballati e forse pronti per essere spediti. I dipinti sono una scena campestre di Goya, un San Sebastiano di Guido Reni, una «natura morta» di Felice Carena e due Madonne con Bambino di Bernardino Luini e Francesco Francia.

I dipinti erano stati rubati un mese fa in una villa di Mestre, ma il loro furto era stato denunciato alla polizia soltanto il 23 novembre scorso, quando il proprietario era tornato da una crociera. Il recupero dei quadri è avvenuto nel corso di un'operazione di rastrellamento compiuta dai carabinieri del gruppo di Venezia in tutta la provincia.

La proprietaria dei quadri è Elvira Ommassini in Segurini, di Mestre. Nel corso delle indagini per identificare i responsabili del furto i carabinieri avrebbero raccolto alcuni indizi contro due persone, delle quali non è stato reso noto il nome. Secondo quanto è stato possibile apprendere, i quadri erano già pronti per essere portati in Jugoslavia. *(Ansa)*

TRISTE VICENDA A TORINO

BIMBA DI TRE ANNI seminuda in strada

Torino, 2

Una bimba di tre anni è stata trovata stamane, piangente per il freddo e coperta soltanto da una calzamaglia, da una donna che si recava a fare la spesa, in una strada del centro di Torino. La donna, Letizia Cirina, di 59 anni, ha preso con sé la bambina, l'ha portata nella propria abitazione, l'ha messa a letto, e quindi ha chiamato la polizia per denunciare il fatto. La bambina non parlava e continuava a lamentarsi per il freddo; è stato necessario l'intervento delle assistenti di polizia femminile per identificarla e risalire alla madre.

E' venuta alla luce una triste vicenda. La madre, una mondana di 23 anni, è solita affidare, durante la sua assenza, la piccola Gabriella, così si chiama la bambina, a una balia, una certa Maria Rosa, che sinora non è stato possibile identificare meglio. Questa mattina, la madre non è passata per tempo a prendere Gabriella dalla balia e questa si era recata al lavoro, lasciando la bambina. Svegliandosi e trovandosi sola, la piccola è scesa in strada e si è messa a vagabondare sotto la pioggia. *(Italia)*

Il primo «Marmo Levante» presentato agli operatori europei

Il sottosegretario Tiberi ha presieduto a Milano un incontro nel corso del quale gli scopi della nuova Fiera specializzata sono stati illustrati a industriali e giornalisti italiani e stranieri - Il patrocinio delle associazioni di categoria

Milano, 2

Operatori economici e giornalisti specializzati nel settore del marmo e delle macchine e attrezzature per la sua lavorazione provenienti da numerosi paesi europei hanno partecipato all'incontro con il sottosegretario all'industria, sen. Tiberi, e con gli organizzatori di Marmo Levante, la nuova fiera internazionale specializzata che la Fiera del Levante sta organizzando a Bari, sotto il patrocinio dell'Assomarmi, di tutte le associazioni di categoria dei produttori di marmo, di macchine e di utensili e accessori e la cui prima edizione avrà luogo, come è noto, dal 6 al 13 maggio 1973.

Perché questa nuova fiera? Lo ha spiegato il presidente della Fiera del Levante, cav. del lav. Vittorio Triggiani, parlando al Circolo della Stampa di Milano.

«La fiera internazionale specializzata che si svolgerà a partire dal prossimo anno — egli ha detto — è il frutto di una approfondita valutazione — fatta insieme ai diretti responsabili del settore marmifero — della situazione e delle prospettive di questa notevole fetta della nostra industria, peraltro così largamente nota e apprezzata in tutto il mondo.

«La giustificazione sostanziale dell'iniziativa che abbiamo messo in cantiere, sta nell'esigenza di allargare la presenza italiana sui mercati esteri, e specialmente su quelli del Mediterraneo del vicino Medio Oriente e dell'Africa, che vengono indicati oggi come estremamente sensibili alla produzione italiana, anche nel campo del marmo e delle macchine per il marmo, sulla base di recenti rilevazioni di carattere ufficiale».

«La Fiera del Levante — ha concluso Triggiani — questa caratterizzazione geografica, che le consente, ormai da più di quarant'anni, di svolgere una proficua azione, complementare di quella che, in altri scacchieri internazionali, svolge la Fiera di Milano. Nello stesso spirito Sant'Ambrogio di Valpolicella e Marmo Levante, ciascuno in un particolare periodo dell'anno e con proiezioni di lavoro differenti, possono e debbono contribuire a ridare fiducia e prospettive di lavoro alla categoria dei produttori di marmo e di macchine».

Marmo Levante si rivolge ai produttori, estrattori e trasformatori di marmo ed ai costruttori di macchine ed accessori per la sua lavorazione, che costituiscono le due grandi categorie di potenziali espositori della mostra. Compratori sono gli utilizzatori del marmo da un lato e coloro che lo lavorano dell'altro.

Come ha poi ricordato il presidente del comitato tecnico della manifestazione, dott. Eligio Turi, che è anche uno dei vice presidenti dell'Assomarmi,

«Marmo Levante nasce forte del patrocinio di tutte le principali associazioni di categorie interessate. Sia l'Assomarmi sia l'unione degli industriali marmiferi apuani sia le associazioni dei costruttori di macchine e di utensili diamantati ci hanno fatto pervenire la loro adesione, insieme al positivo apprezzamento per l'iniziativa. Una iniziativa, va aggiunto, che vede noi operatori in prima linea, accanto alla Fiera del Levante».

«Caratteristica peculiare di Marmo Levante è quella di essere una fiera voluta dalle categorie interessate e realizzata da un organismo tecnico, la Fiera del Levante, che ci fornisce i propri strumenti operativi, la propria assistenza, la propria capacità promozionale che nessuno di noi — ma anche nessuna associazione di categoria — potrebbe vantare in eguale misura».

L'assessore regionale all'industria e commercio della Puglia, on. Giuseppe Sasso, ha poi portato l'adesione della Giunta regionale ed ha affermato che «nel concedere il proprio convinto patrocinio al Marmo Levante, la regione Puglia riconosce nella Fiera del Levante l'organismo più specificamente idoneo a svolgere quel ruolo promozionale di cui il settore marmifero ha bisogno, soprattutto in questo momento. Abbiamo concordato — ha detto Sasso — con la scelta operata dai diretti interessati. E quando la regione è stata chiamata ad esprimere un proprio giudizio in merito, non ha avuto esitazioni nel confermare il parere delle associazioni rappresentative delle categorie interessate, l'Assomarmi, la Ugima, l'Acimm, l'Assodiam, la Associazione Mineraria Italiana, esortando gli operatori a mettere insieme tutte le energie disponibili per garantire al Marmo Levante il più ampio e meritato successo».

Il sottosegretario sen. Tiberi ha quindi espresso il più vivo compiacimento del governo — che egli rappresentava — per la nuova iniziativa fieristica che «fruisce della ampia, collaudata ed apprezzata esperienza della Fiera del Levante, della quale il nostro Paese va giustamente orgoglioso, per i formidabili risultati raggiunti in tanti anni di lavoro e di promozione degli scambi con l'estero». Parlando dei problemi specifici del settore marmifero, Tiberi ha detto che occorre: sostenere lo sforzo dei produttori per estendere l'impiego di impianti automatizzati e della lavorazione in serie; stimolare la prefabbricazione pesante e leggera; promuovere sperimentazioni ed estendere la unificazione nell'industria marmifera e per una standardizzazione dei principali manufatti posti in commercio; coordinare l'attività del settore marmifero con quello dell'edilizia; stimolare la ricerca scientifica per approfondire i problemi connessi con la classificazione delle varietà e con il loro razionale impiego; studiare e diffondere lo uso dei mezzi e degli accorgimenti da porre in opera per evitare il danneggiamento estetico del materiale decorativo per azione degli agenti esterni.

Per raggiungere questi obiettivi dato il numero rilevante di ditte — anche artigianali — che operano nel ramo della produzione e della lavorazione dei marmi e delle pietre ornamentali, appare necessario che tutti gli interessati attuino indirizzi, sia nel campo produttivo sia in quello commerciale il più possibile uniformi.

Alla manifestazione milanese hanno partecipato i responsabili di tutte le associazioni di categoria interessate al marmo e alle macchine, rappresentanti dei comuni estrattori e produttori di marmo, autorità ed operatori.

TRAGICO INCENDIO IN UNA ZONA CENTRALE DELLA CAPITALE SUDCOREANA

BRUCIA UN TEATRO A SEUL OLTRE 30 MORTI E 90 FERITI

Il bilancio è soltanto approssimativo - Non sono state ancora accertate le cause del sinistro

Seul, 2

Si teme che 34 persone siano morte in un incendio che ha devastato oggi il maggiore teatro della capitale sud-coreana, che sorge nel centro d'affari della città. Secondo le prime notizie, i feriti sarebbero 87, per lo più persone che si sono causate lesioni di varia entità cercando di abbandonare l'edificio in fiamme.

L'incendio, che ha fatto crollare il tetto del teatro, è scoppiato poco dopo il termine di uno spettacolo organizzato da una stazione radiotelevisiva privata locale. Non si sono ancora potute accertare le cause che hanno dato origine alle fiamme.

In serata fonti della polizia, hanno confermato che le vittime dell'incendio sono 34 e 87 i feriti. Le operazioni di spegnimento dell'incendio e di soccorso, durate oltre due ore, sono state dirette personalmente dal primo ministro sudcoreano Chong Pil Kim; a esse hanno partecipato una settantina di mezzi dei vigili del fuoco sud-coreani e dell'esercito statunitense.

Il bilancio delle vittime non deve purtroppo considerarsi definitivo e si teme che possa aumentare, dato che il teatro, un edificio di dieci piani capace di circa tremila persone, era quasi pieno al momento in cui si è sviluppato l'incendio, secondo quanto dichiarato dalla polizia. E' questo il secondo incendio di vaste proporzioni che avviene nella Corea del Sud in meno di un anno. *(Ansa)*

SPARATORIA A MILANO Grave un pregiudicato

Milano, 2

Un uomo è rimasto gravemente ferito stamane nel corso di una sparatoria avvenuta in pieno centro a Milano. Luigi Pigneri, di 29 anni, originario di Napoli, ma abitante nel capoluogo lombardo, in via Meucci 69, è stato ridotto in fin di vita da un colpo di pistola sparato da distanza ravvicinata alla tempia destra. Il ferito è noto alla polizia in quanto già pregiudicato per reati contro la legge Merlin.

Si ritiene che lo stesso sia rimasto vittima di un nuovo regolamento di conti — il terzo in 15 giorni — fra «protettori» che gravitano nel mondo del vizio organizzato. Stamane, verso le 6.15, il Pigneri era entrato in compagnia di altri quattro giovani nel barpizzeria in via Dante 7, di cui è titolare Mario Uraghi, di 30 anni. Dopo essersi intrattenuto nel locale a bere whisky e a giocare a carte, il quintetto è uscito in strada.

Non sono ancora stati ricostruiti tutti i particolari di quanto accaduto successivamente; l'equipaggio di una «Volante» che si trovava a transitare nei pressi in quel momento ha udito uno sparo e ha visto cadere il ferito mentre gli altri quattro si davano alla fuga. Gli agenti allora si sono buttati all'inseguimento dei «killer» che, notata l'auto dei poliziotti, erano entrati in un portone, attraversando poi il cortile e un sottoportico retrostanti.

Tre di essi sono stati però ugualmente catturati. In un bidone della spazzatura gli stessi agenti hanno rinvenuto anche una pistola tipo «Luger» calibro 9. Sul posto sono state fatte confluire anche altre due «pantere» della «Volante» al comando del dottor Pietroforte, funzionario di turno alla centrale operativa. Con un'autolettiga il Pigneri è stato trasferito allo ospedale policlinico; i tre suoi compagni catturati sono stati invece condotti in questura e sottoposti a un primo interrogatorio. *(Italia)*

LSPN - 03/69/5

un caso di coscienza

"stiamo lavorando perché tutti vivano in una casa che sia una casa"

Una casa? Che cosa significa? Per molti uno spazio sul quale non si posa la neve e la pioggia.
Per noi qualche cosa di più: un rifugio confortevole fatto a misura d'uomo.
In questo senso agisce l'ANIC, con i suoi tecnici, con i suoi progetti.
Progetti per abitazioni più umane, e nuovi materiali per dare case più accoglienti a tutti gli uomini.

Così l'ANIC lavora per l'uomo. Per migliorare il suo livello di vita. Per conservare intatto il suo ambiente.
L'ANIC opera in Italia, dalla ricerca scientifica ai prodotti finiti, ma la sua esperienza è a livello mondiale.
Agisce nel vasto settore delle produzioni chimiche, dalle fibre alle materie plastiche, alla preparazione di nuovi materiali.
L'ANIC lotta per offrire all'uomo un nuovo futuro.

ANIC
la chimica risponde

PARRUCCHE in genere su misura massima perfezione al minimo prezzo. Fabbrica artigiana posticci d'arte Elda Mitri, Battisti 3, primo piano. Tel. 755493. 30431 CC

IDRAULICO esegue riparazioni rubinetti wc scaldabagni lavatrici frigoriferi. Tel. 421212. 53318 CC ●

LUCIDATORE mobili offresi a domicilio. Tel. 744187 53707 CC

MANCINELLI PARCHETTI telefono 765255

PELLE liscia, antilope, coccodrillo, rettile, plastica, tutti capi, pulisce, smacchia, ricolora con garanzia. Tintoria Cattaruzza, via Giulia 13. 30688 CC ●

PITTORE camere cucine appartamenti libero subito preventivi modici. Telef. 66240. 53050 CC ●

PRATICA paghe contributi dattilografia offresi per lavoro domicilio, Telefonare 773416. 71648 CC

PRATICA assistenza ammalati, offresi. Telefonare 792190. 53108 CC

QUALSIASI trasporto dalle 8 alle 24 offresi mezzo proprio 6 quintali anche a ore. Telefonare 730815. 30533 CC ●

RADIORIPARAZIONI transistori, fono Radio Stefani, Corridoni 2, telef. 790944 48703 CC

RADIORIPARAZIONI televisori antenne transistor registratori giradischi autoradio radiotelefoni rasoi cineproiettori, Universalradio 1, tel. 741317. 51677 CC

RAGIONIERE esperto IVA e organizzazione aziendale accetta incarichi continuativi. Tel. 730522. 53747 CC ●

RAGIONIERE esperto offresi per tenuta registri IVA e libri contabili. Cassetta 53789 CC, SPI. ●

ROLE' riparazioni verniciatura cambio cinghie. Telefonare n. 815442, 734588. 53729 CC

SARTORIA da uomo confeziona vestiti mantelli e rivolta per signora tailleurs mantelli campionario stoffe facilitazioni di pagamento. Kosuta v.le D'Annunzio 11. 53138 CC ●

SGOMBERIAMO cantine appartamenti soffitte cortili materiali, servizio rapido, telefono 725597. 30854 CC

TAPPEZZIERE materassaio pure domicilio. Telef. 417131. 53104 CC ●

TRASLOCHIAMO SGOMBERIAMO qualsiasi cosa di qualsiasi genere favorendovi i preventivi di assoluta concorrenza. Telefonateci ininterrottamente al 31877. 53651 CC

IMPIEGO E LAVORO
Offerte
D Lire 100 per parola

A.A.A. SCUOLA per corrispondenza cerca produttori in ogni provincia. Richiedesi specifica esperienza vendita libri oppure corsi per corrispondenza. Offresi compenso di L. 44.000 per ogni corso venduto. Inviare curriculum Scuola italiana, via Gentiloni 73, 00139 Roma. 7650 D

A.A.A. Soc. Petrolgas P.zza Vico 4 cerca apprendista impiegata massimo sedicenne. 30644 D

A.A. APPRENDISTA banconiere cercasi. Torrefazione Argentina, Battisti 13, tel. 796305. 53316 D ●

A.A. BANCONIERE - barman - cameriere, cercansi «Dancing Paradiso», presentarsi sul posto o telefonare 813259. 53783 D

A.A. SOCIETA' importanza internazionale assume dopo breve corso teorico, elementi referenziati per interessante lavoro nel campo ispettivo. Offre notevoli possibilità di carriera, trattamento economico adeguato alle proprie capacità scrivere Cassetta 71616 D, SPI.

A.A. SOCIETA' con interesse ampliare proprio organico, ricerca ambosessi con adeguata cultura e spirito d'iniziativa. Trattamento economico adeguato. Presentarsi il lunedì e il martedì ore ufficio al Sig. Neri, via Franca 12. 53350 D

ADDETTI carico scarico magazzino assume Despar via Rio Primario 1. 53072 D

AIUTANTE banconiera cercasi anche mezza giornata Bar Pino, Ginnastica 18. 53248 D

AIUTO-commessa o commessa panetteria cercasi, domenica e mercoledì pomeriggio libero. Trampus, via S. Marco 25. 53611 D

AIUTO banconiere/a cercasi buffet Pino, Corso Italia 29. Festivi liberi. 53422 D

APPRENDISTA mezzalavorante 10 000-15.000 settimanali cerca salone. Telefonare 796762. 53711 D ●

APPRENDISTA mezza lavorante e lavorante cerco parrucchiere «Giorgio», largo Barriera Vecchia 9, tel. 755745. 53030 D

APPRENDISTA 5 giorni settimanali e aiuto banconiera cerca bar Tiziano, Cicerone 2. 53380 D

APPRENDISTA o commessa, pratica abbigliamento cercasi, telefonare 732248 orario negozio. 30762 D

APPRENDISTA tipografo compositore a mano cerca tipografia Riva. Tel. 68998. 71650 D

APPRENDISTA o aiuto-commessa cerca negozio biancheria Bombacigno, via Mazzini 46. 30864 D

APPRENDISTA commessa seria, volonterosa cercasi negozio articoli da regalo, telefonare 790353. 53430 D

APPRENDISTA pasticciere, pomeriggi liberi cercasi, laboratorio pasticceria, Matteotti 26 - La Giuliana. 71710 D

APPRENDISTE 16-17 anni cerca Ditta medicinali. Presentarsi via S. Lazzaro 12. 71660 D

APPRENDISTI tappezzieri cercasi Perizzi, viale D'Annunzio 27. 71620 D

APPRENDISTI installatori, riscaldamento assumonsi prontamente, telefonare 761942. 71730 D

APPRENDISTI officina auto seri, volonterosi cerca Concessionaria Peugeot, via Flavia angolo via Monte D'Oro. 71758 D ●

ASSUMEREI impiegata, dattilografa, trentenne per amministrazione. Telefonare lunedì 35704. 53188 D

AUTISTA patente C o D operaio generico, residenti possibilmente Opicina assumo stabilmente. Presentarsi a Opicina, via Nazionale 119. 71740 D

AUTISTI capaci volonterosi servizio pubblico cercasi Società Aurora Sonnino 73. 29503 D

AUTISTI patente C per servizio consegne in città a mezzo autobotti cercasi, salario extra contrattuale. Presentarsi Carboncoke Triestina, via Giarizzole 45. 71652 D

AUTOTRENISTA per trasporti conto proprio cercasi, indicare posti occupati. Cassetta 71674 D, SPI.

BANCONIERE anche proveniente da attività similari, cerca birreria Bradaschia, Oriani 4. 30654 D

CARPENTIERI in ferro cercansi. Presentarsi ore 14-17 piazza della Valle 1/A. 30433 D

CASA spedizioni assume pronto impiego giovane esperto e capace ramo, nonché lavoro portuale, conoscenza inglese e tedesco, riservatezza. Cassetta 71764 D, SPI.

CERCANSI banconieri-e per lavoro stagionale gelateria Germania buon stipendio assicurazioni vitto alloggio. Cassetta 30678 D, SPI. ●

CERCANSI apprendista pasticciere e apprendista commessa via Ginnastica n. 26. 53062 D

CERCASI lavorante parrucchiera, prima categoria. Presentarsi solamente se capace, tel. 69315. 71754 D

CERCASI banconieri-e per lavo-

CERCASI apprendista aiuto banconiera bella presenza, ottima retribuzione. Telefonare 29837. 30587 D

CERCASI apprendista meccanico-tornitore, via Lazzaretto Vecchio 22. 30784 D

CERCASI trasportatore con mezzo proprio per gas e kerosene. Tel. 68913. 71658 D

CERCASI massaggiatrice per studio fisioterapico. Tel. 37037 lunedì dalle 8-12; 15-19. 30537 D

CERCASI aiutobanconiera buffet alla Fiera, via Milizie. Telefonare 794629. 53743 D

CERCASI impiegato commesso, 25-30-enne. Rivolgersi negozio mobili, via Manzoni 9/1 martedì ore 13-15.30. 30696 D

CERCASI banconiere o aiuto banconiere, telefonare 810362 mercoledì chiuso. 71698 D

CERCASI lavoro a domicilio. Tel. 824739, lunedì mattina. 53106 D

CERCASI internista «Lo stivale d'oro», Viale XX Settembre 5. 53332 D

CERCHIAMO commesso qualsiasi ramo militesente da avviare importante carriera Foto Cine, trattamento extra. Presentarsi Fototecnica, Carducci 25. 53308 D

CERCO autista pratico meccanica, via Lazzaretto Vecchio 22. 30784 D

CUOCA stagione invernale da Natale ad Epifania cercasi, telefonare 415705. 30726 D

CUOCO giovane versatile, stabile cercasi. Feste libere, referenziato Cassetta 71746 D, SPI.

DIRETTORE e segretaria lunga esperienza, ramo export-import, cerca società per apertura filiale Trieste. Rispondere Trans Mediterranea, Roma, viale Mazzini 25. 53056 D

DITTA zona industriale cerca manovale, muratore. Presentarsi via Pigafetta 9. 71694 D

ELEMENTO pratico guida personale e coordinamento lavori cerca media industria in Trieste. Offerte referenziate e pretese cassetta 53112 D, SPI. ●

FALEGNAMI specializzati cercasi. Vitrani. Tel. 820223. 53132 D

FATTORINO con patente pratico consegne cercasi per importante negozio. Tel. 37711. 30664 D ●

FATTORINO consegne mobili patente C cerca Zinelli e Perizzi. Presentarsi via Delle Milizie 9/5 8-12; 14-18. 71676 D

FATTORINO Ape pratico, pomeriggi liberi cercasi laboratorio pasticceria, Matteotti 26 - La Giuliana. 71708 D

FELICE Intercoiffure cerca manicure, pedicure, presenza, via Muratti 1. 53130 D

GIOVANE operaio cercasi per lavaggio auto. Rivolgersi Salita Promontorio 9. 71682 D ●

GIOVANE militesente, patente B, pratico guida ape, per consegne a domicilio, cerca DI.BE.MA. Paglericci 2, telefono 795043. 30712 D

GORIZIA cercasi apprendista commesso-commessa, rivolgersi boutique Brocca, via Nizza, 2. 150 D

GRANDE azienda, scopo potenziamento proprio organico, necessita personale media cultura residente Gorizia e circondario. Offerte cassetta 500 D, SPI.

Continua in 14.a pagina

RICERCHE E OFFERTE DI PERSONALE QUALIFICATO

GRANDI MOTORI TRIESTE
S. p. A.

nel quadro dello sviluppo dell'attività e della produzione

cerca

personale operaio appartenente ai seguenti mestieri

- Alesatore
- Fresatore
- Meccanico montatore, con specifica esperienza nel campo dei motori navali diesel
- Tornitore
- Trapanatore
- Carpentiere in ferro
- Saldatore
- Tubista
- Addetto ai trattamenti termici

REQUISITI

Età non inferiore ai 30 anni, ottima conoscenza del disegno d'officina, specifica capacità pratica, versatilità e particolare abilità per la realizzazione di lavori di precisione elevata.

La Società offre un'interessante retribuzione commisurata alle capacità del candidato e pone a disposizione numerosi e moderni servizi sociali.

Indirizzare le domande con dettagliato curriculum di lavoro a:

«GRANDI MOTORI TRIESTE»
Selezione ed Addestramento del personale
Casella Postale 497
34100 TRIESTE

CASA DI SPEDIZIONI
cerca
DICHIARANTE
DI DOGANA
con patente da
SPEDIZIONIERE

Trattamento adeguato secondo capacità.
Manoscrivere a cassetta 16180/Z S.P.I. 34100 Trieste

AZIENDA IMPORTANZA NAZIONALE ASSUME
per propria filiale di Trieste numero due elementi massimo 50enni desiderosi di arrotondare propri introiti con attività secondaria che richiede quattro mezze giornate settimanali.
Offresi stipendio fisso per i primi mesi d'inserimento.
Citare eventuale numero telefonico. Scrivere **Cassetta 15975/Z S.P.I. 34100 Trieste**

Cerchiamo Agenti per singole province Veneto, Venezia Giulia e Tridentina

Anticipo mensile garantito L. 325.000

Siamo una società in rapida espansione che opera con successo dal 1952 sia negli Stati Uniti che in Europa. Vendiamo prodotti chimici che possono essere impiegati da qualsiasi industria, ente, servizi pubblici ecc.

Cerchiamo venditori (con inquadramento Enasarco) capaci di concludere affari sin dalla prima visita. Gli uomini che noi cerchiamo dovranno essere in grado di documentare e dimostrare di avere ottenuto nel campo vendite altissimi redditi.
Non è richiesta una particolare conoscenza dei prodotti chimici. Offriamo altissime provvigioni liquidate mensilmente. I nostri agenti fuori dagli Stati Uniti guadagnano mediamente Lire 10.000.000 annue. CERFACT vi darà un ottimo addestramento. Offriamo inoltre una polizza di assicurazione sulla vita pari a dollari 10.000 a spese della società. Il vostro lavoro si svolgerà nel raggio di circa 30 chilometri. **Se qualificato e interessato** scrivere dettagliando: 1) posti occupati negli ultimi 5 anni; 2) tipo di vendita esercitata in questo periodo; 3) guadagno netto ricavato nell'ultimo anno; 4) età, stato di famiglia, tipo di autovettura

Scrivere a:
Mr. WILLIAM WEILLER
CERFACT ITALIANA s.r.l.
Casella Postale 139 — 17100 SAVONA

BUITONI
Azienda della I.B.P.
Industrie Buitoni Perugina S.p.A.

Stiamo cercando

PROPAGANDISTI VENDITORI

per le zone di:

TRIESTE - UDINE - GORIZIA

da inserire nell'attività di Propaganda Medica e di vendita in Farmacia.

La scelta si orienterà su candidati di età non superiore ai 32 anni, esenti dagli obblighi militari e con titolo di studio di scuola media superiore.

Il trattamento economico è superiore alla media e sarà comunque commisurato alle reali esperienze e capacità dei candidati.

Inviare dettagliato curriculum e foto a:

I.B.P. - Azienda Buitoni
Ufficio Selezione Addestramento Personale
Viale Mario Angeloni n. 59
06100 PERUGIA

Il costante e crescente successo dei prodotti

LIEBIG

ci consente di potenziare la nostra organizzazione di vendita assumendo nuovi collaboratori nelle zone di:

UDINE - GORIZIA - TRIESTE

1 - per la vendita a dettaglianti, supermercati e grossisti

2 - per la vendita a Convivenze (Alberghi - Ristoranti - Mense - Ospedali - Istituti pubblici e privati etc.).

La retribuzione sarà provvigionale, con un'interessante incentivazione della percentuale in rapporto al rendimento.

Preghiamo gli interessati, ai quali assicuriamo la massima riservatezza e una risposta entro trenta giorni, di specificare:

dati anagrafici completi, case rappresentate, zone di lavoro, settore operativo (dettaglio e convivenze), numero di clienti visitati, indirizzando a:

BROOKE BOND LIEBIG ITALIANA S.p.A.
DIREZIONE VENDITE
Via Imperia n. 2 — 20142 MILANO

Gillette®
(ITALY)S.p.A. DIVISIONE
PAPER MATE®

distributrice in Italia di strumenti per la scrittura (penne a sfera - penne a punta porosa. ecc.) di alta qualità e prestigio già largamente affermati in campo nazionale e mondiale, assume

AGENTI O VENDITORI

in tutto il territorio nazionale ai quali affidare la realizzazione dei piani commerciali nell'ambito di zone specifiche.

Il Lavoro consiste nella promozione delle vendite e assistenza alla clientela dettagliante e grossista del settore.

La Remunerazione, di notevole interesse, è superiore alla media. Sono previste condizioni particolarmente vantaggiose per l'uso dell'autovettura, strumento indispensabile per lo svolgimento dell'attività.

I Candidati ideali hanno un'età compresa tra i 22-28 anni, possiedono un livello culturale medio superiore, facilità di contatto e desiderio di affermarsi in un'attività impegnativa e responsabile. Un'esperienza di vendita per conto di aziende modernamente organizzate, costituirà titolo preferenziale. Gli interessati sono pregati di inviare un dettagliato curriculum manoscritto corredato da fototessera a:

Gillette, Divisione Paper Mate - Via Baldissera, 5 - 20129 Milano.

Sarà preso contatto, entro 30 giorni, con i candidati in possesso dei requisiti richiesti.

L'Avviso economico

può aiutarvi a risolvere qualsiasi vostro problema.

Con una spesa veramente molto limitata potete metterVi in contatto con la persona interessata.

Chi cerca e chi offre, tutti s'incontrano nelle colonne degli avvisi economici del

«PICCOLO»

FOTO TESSERE IN 1 minuto
giornalfoto
Piazza della Borsa 8

gli occhi **non** si possono sostituire

ma il vecchio televisore **sì**

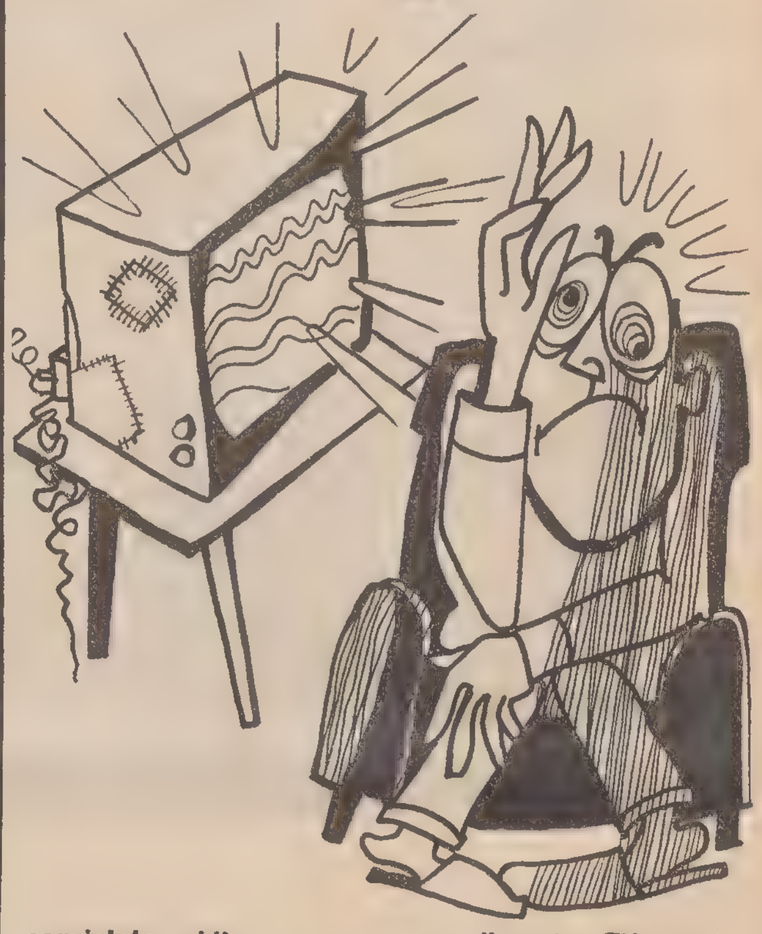

acquistate subito l'ultimo modello 24 pollici automatico
Philips

per il vostro TV guasto di qualsiasi marca noi vi daremo
lire 70.000

e potrete pagare la differenza a comode rate mensili

PHILIPS
serie design
Radiobacchelli
VIA PASCOLI 24 - TRIESTE - TELEFONO 790552

CRONACHE SPORTIVE

SQUALLIDO INCONTRO CHE AVVILISCE LA COSIDDETTA «NOBLE ART»

CAOS NON BOXE A TORINO MA ARCARI PREVALE AI PUNTI

Azevedo si è rivelato indegno della qualifica di aspirante al mondiale - Anche Bruno in ribasso

NOSTRO SERVIZIO PARTICOLARE
Torino, 2

Mai visto un combattimento così squallido, non già fra quelli tinti dei colori iridati, ma anche di qualifica molto meno nobile. Arcari ha vinto ai punti l'incontro con il brasiliano Azevedo, del quale davvero non si sa dove trovare le benemerenze che gli sono valse la qualifica di sfidante al titolo mondiale. Azevedo ha tenuto un comportamento incomprensibile all'inizio, passivo e sfuggente come quasi fosse lui a difendere il titolo dall'assalto di Arcari. Così da una ripresa all'altra non si è visto pugilato ma podismo; poi, quando gli animi si sono un po' riscaldati, poiché il brasiliano di tecnica da mostrare ne aveva poca, e l'italiano di vena ne rivelava ancora meno, si è vista più lotta che boxe, in un caotico combattimento, che il pubblico ha sopportato molto generosamente.

Di chi la colpa di questo misero spettacolo? Arcari doveva difendere il titolo ed era logico che non volesse correre rischi, una volta compreso che l'avversario aveva scarse doti tecniche e poca voglia di affrontarlo decisamente. Bisogna puntare allora l'indice su Azevedo, che indubbiamente ha contribuito in maniera determinante a rendere caotico il match. Per vivacizzarlo, soprattutto per abbellirlo, ci sarebbe voluto un Arcari lucido, preciso, in forma. Invece stasera sul ring torinese abbiamo visto un Arcari opaco, impreciso, sfasato. E fatalmente il combattimento doveva andare come è andato.

Quando l'incontro non era ancora scivolato nel caos, Arcari ha fatto bene a controllare la situazione senza tanto preoccuparsi, poiché gli bastava accumulare punti, senza andare in cerca di avventure pericolose, rappresentate da ferite. Gli è andata bene, perché la ferita è arrivata puntuale, anzi in ritardo (14.a ripresa) rispetto al solito, e sull'arcata sopracciliare destra, anziché quella sinistra, dove più frequentemente la subisce. Così, con il patema di soli tre minuti, per il sangue caldo che gli sgorgava dal taglio, Arcari è arrivato vittoriosamente al traguardo, dove ha trovato l'arbitro belga Desweert pronto ad alzargli il braccio.

La passività di Azevedo da una parte, la scarsa vena di Arcari dall'altra, hanno intaccato dunque questo incontro mondiale, che davvero non si meritava una etichetta così qualificante. Purtroppo è accaduto altre volte che Arcari, quando si trova di fronte un avversario sprovveduto, anziché emergere scende al suo livello. Il combattimento diventa allora confuso, i colpi vanno fuori misura; e forse stasera vi ha influito anche la guardia normale di Azevedo, contro la quale il «guardia destra» Arcari si è trovato visibilmente in difficoltà.

Mai viste tante scorrettezze sul quadrato: colpi di spalla, di gomito, testate. Il pugilato era rimasto fuori del Palasport, almeno quello degno di questo nome. Arcari era giustamente rammaricato del comportamento del suo avversario, dopo il match, accusandolo di avere cercato fin dall'inizio la testata buona ai suoi danni. Ma Arcari ha fatto poco, troppo poco, per alzare il livello del combattimento.

Sorge a questo punto un interrogativo inquietante, che il campione del mondo versione WBC aveva rabbiosamente respinto alla vigilia: il vero Arcari è finito? Lui lo aveva negato, annunciando un bel match per stasera. L'evento non si è verificato; la conclusione dovrebbe essere scontata, in senso a lui sfavorevole. Ma non vogliamo ora buttare sul ring, come sarebbe giusto, un verdetto negativo, in maniera definitiva. Aspettiamolo ancora a una prova. Ma intanto l'ombra del dubbio è più forte. Il generoso Arcari, che abbiamo tante volte conosciuto, non è più capace forse di essere anche bravo.

V. P.

Telefoto Ansa

Torino — Una fase dello sciabo combattimento per il titolo mondiale del welter junior: Arcari tutto piegato su se stesso sembra pronto a scattare contro lo sfidante brasiliano Azevedo

AUTO

La Martini - Tecno al mondiale di F1

Torino, 2

Il «Martini International Club» ha rinnovato il contratto con la «Tecno Pederzani» di Bologna. L'accordo consentirà di allineare, anche nel '73, una seconda marca italiana (oltre alla Ferrari) al campionato mondiale conduttori di formula uno.

Il «Martini Racing Team» comincerà l'attività il 29 aprile con il gran premio di Spagna. Il pilota — che non è ancora stato scelto — avrà a disposizione anche una seconda vettura di riserva.

La direzione sportiva continuerà ad essere affidata a David York, come per la passata stagione. Lo studio e la realizzazione delle monoscocche sarà affidata a disegnatori e tecnici inglesi, mentre Luciano Pederzani concentrerà tutta la sua attività sullo sviluppo del motore dodici cilindri boxeer, che già lo scorso anno si è dimostrato all'altezza della situazione e suscettibile di ulteriore perfezionamento.

CRESSARI - VOTO

■ Maria Cressari, primatista mondiale dell'ora, ha compiuto un pellegrinaggio al santuario della Madonna del Ghisallo, protettrice dei ciclisti.

L'ex romena Cipriani vince il fioretto a Vienna

Vienna, 2

Trionfo italiano al torneo internazionale di fioretto a Vienna. Dopo la vittoria ottenuta ieri in campo maschile da Stefano Belona, oggi si è affermata la ventinovenne Reka Cipriani, l'atleta romena emigrata quattro anni fa a Milano ove sposò lo schermitore italiano Cipriani.

La Cipriani ha battuto in finale per 4-3 la svedese Kerstin Palm. L'affermazione azzurra è stata confermata stasera dal quinto posto di Clara Mocchi.

POLITOYS F. 1

■ Il manager della Politoys, Frank Williams, ha comunicato che le prime prove della nuova Politoys F.1 X3B avverranno a Vallelunga il 10 dicembre. Il pilota sarà Nanni Galli.

QUARTI DI FINALE DELLA «COPPA RE DI SVEZIA» AL PALASPORT DI UDINE

ITALIA-DANIMARCA 2-0 DOPO I PRIMI DUE SINGOLARI

Udine, 2

Dopo la prima giornata: Italia 2 Danimarca 0. I risultati: Zugarelli batte Christensen 6-3, 6-3; Barazzutti batte Ulrich 6-3, 6-4.

L'Italia, opposta alla Danimarca nei quarti di finale della «Coppa Re di Svezia», ha vinto i primi due singolari in programma al palazzo dello sport «Primo Carnera» di Udine, mettendo così una seria ipoteca al successo finale.

Il punto debole dei danesi è Christensen, giocatore dalla tecnica approssimativa, inesperto e, questa sera, anche deconcentrato. E' probabile che nulla potrà domani contro Barazzutti il quale, rispettando il pronostico, potrà praticamente eliminare dalla coppa la Danimarca. Molto più bravo l'altro danese. Ulrich, che, contro Barazzutti, ha sfoderato un gioco brioso, vario e fantasioso, tale da rendere dura la vita al pur bravo azzurro.

La prima partita è stata giocata da Zugarelli-Christensen: una contesa impari che si è risolta in meno di 40 minuti. Lo azzurro ha condotto a piacere terminando vincitore per 6-3, 6-3. Più avvincente l'incontro Barazzutti-Ulrich. L'italiano ha vinto la prima partita per 6-3, ma si è trovato in difficoltà nella seconda. Fino al quarto game i due si sono dati battaglia, conducendo alternativamente. La situazione si è bloccata sul quinto gioco quando Barazzutti, riuscito a strappare il servizio al danese, ha dato più incisività al suo gioco, finendo così vincitore per 6-4.

BASKET A FEMMINILE

S.G.T. - Standa

La Ginnastica Triestina ospita stamane alle 11 nella palestra sociale, il quintetto della Standa Milano, che divide la prima poltrona in classifica con il Geas. Per questo incontro, che si preannuncia senza speranze per le biancocelesti, gli allenatori Drocker e Ghietti avranno a disposizione le seguenti giocatrici: Paschini, Robolotti, Ricci, Frisolini, Pavatich, Norio, Sindici, Tomasi, Guarini e Lonzar.

Lloyd Adriatico - Splügen alle 17.30 in via M. Cengio

Conclusa con una partitina con la formazione juniores la preparazione relativa all'odierno confronto con la Splügen, l'allenatore Geroli ha sciolto anche gli ultimi dubbi per quanto concerne la formazione stessa. Assente Poli per squalifica, rientreranno invece Zovatto e De Rosa mentre Ponton, anche se non ha ancora smaltito del tutto la botta ricevuta in allenamento, sarà egualmente schierato in campo. Pertanto le formazioni delle due squadre (via Monte Gengio, ore 17.30) dovrebbero essere le seguenti: LLOYD: Ponton, Milio, Cepar, Poloniato, Zovatto, Bassi, Iacuzzo, De Rosa, Pozzecco, Frezza. SPLUGEN: Devetag U., Devetag F., Flebus, Pieric, Spezzamonte, Ardessi, Soro, Piras, Furlan, Janiello.

In precedenza alle ore 15 giocheranno per il campionato di Promozione maschile Libertas Trieste e Sagrado.

Atleta USA dell'anno: Spitz non può fare il bis

Kansas City, 2

Nonostante le sette medaglie d'oro conquistate nelle Olimpiadi di Monaco, Mark Spitz non sarà eletto «migliore atleta dilettante statunitense dell'anno». E questo anche se il nuotatore è unanimamente riconosciuto il migliore della annata agonistica sia negli Stati Uniti che nel resto del mondo. Il premio Sullivan che viene assegnato tutti gli anni al migliore dilettante statunitense, attraverso una specie di referendum organizzato dall'Amateur Athletic Union, andrà per il 1972 ad un altro campione olimpico da scegliere tra Mike Burton (nuoto) Melissa Belote (nuoto), Diane Holum (pattinaggio), Micki King (tuffi, Rod Milburn (atletica), Frank Shorter (atletica) e Dave Wottie (atletica).

Mark Spitz, che già ha ottenuto il riconoscimento Sullivan lo scorso anno, non potrà essere presentato per una seconda volta nella lista dei candidati, e questo in base al regolamento del premio.

I belgi a Firenze con selezione ridotta

Bruxelles, 2

La rappresentativa che mercoledì prossimo a Firenze affronterà la squadra di Lega italiana non sarà l'autentica selezione della Lega calcio belga, ma una formazione composta da un nucleo di giocatori di una squadra di club, completata da alcuni elementi di altre società.

Lo ha stabilito oggi il comitato esecutivo della Lega calcio belga, in seguito al rifiuto di Anderlecht e Standard di cedere i propri nazionali alla rappresentativa di Lega.

BRASILE: TOURNEE

■ Il Brasile, squadra campione mondiale di calcio farà una tournée in Europa. Il programma della trasferta prevede incontri con Marocco, Tunisia, Italia, Austria, Germania orientale, URSS, Svezia, Scozia, Svizzera e Francia, dal 3 giugno all'11 luglio.

NELLA CORSA ALLO SCUDETTO L'INCONTRO DI TORINO PROPONE UN RISCHIO...

JUVENTUS-FIORENTINA: CHI SI FERMA È PERDUTO

Nel cartellone della nona giornata del massimo campionato, l'incontro più atteso è indubbiamente quello di Torino fra Juventus e Fiorentina, per motivi di classifica e per l'illustre lignaggio delle contendenti. Fra bianconeri e viola non è in ballo il primato della classifica, perché la Lazio precede la compagine di Liedholm di tre punti e i campioni d'Italia di ben quattro, ma sono in gioco le ambizioni diversamente maturate di due squadre che rimangono sempre delle protagoniste, nonostante l'altalena dei risultati.

In un campionato che continua a svolgersi sul filo della più avvincente incertezza, si può parlare sia di ritorni che di sorprese. Il ritorno potrebbe essere quello della Juventus, se la compagine di Vycpalek supererà i viola e dimostrerà di essere avviata su un rendimento più costante e confortante di quanto abbia dimostrato nella prima parte del campionato.

La sorpresa potrebbe essere costituita da un eventuale inserimento della Fiorentina nella lotta per lo scudetto, qualora la squadra gigliata riuscisse a confermare i bagliori nuovi fatti intravvedere già contro il Milan. E' ovvio che in questa situazione se non drammatica certo almeno tesa, per questa ridda di speranze che covano ancora nella Juventus e più che mai nella Fiorentina, un eventuale pareggio non farebbe che rimandare alle prossime domeniche un giudizio definitivo sulle squadre; quella che uscirà sconfitta dal comunale di via Filadelfia dovrà abdicare però indubbiamente ad ogni «chance» di scudetto.

A proposito di scudetto la capolista Lazio riceverà intanto all'Olimpico un Cagliari che è lecito prevedere pericoloso e che dai propri guai interni potrebbe trovare la carica per il «ruggito». Il duello a distanza fra Gigi Riva e Giorgio Chinaglia sarà il motivo tecnico più interessante del confronto fra due squadre che hanno in questi due cannonieri azzurri i rispettivi uomini-partita.

Per l'Inter ci sarà un rischio in quel di Bergamo, dove la compagine di Invernizzi si troverà di fronte l'ardore di una delle provinciali più nobili qual è l'Atalanta.

Sembra tutto facile sulla carta l'impegno casalingo del Milan di fronte ad una Sampdoria digiuna di vittorie in questa stagione, ma Rivera e compagni dovranno guardarsi bene dagli strani sortilegi che accompagnano le derelitte al cospetto del «diavolo»: in anni trascorsi ci sono stati scudetti rossoneri gettati al vento proprio per tali fatali distrazioni contro squadre che apparivano vittime predestinate.

Completano il turno del pomeriggio le partite Bologna-Torino, Vicenza-Palermo, Napoli-Verona e Roma-Ternana.

E. L.

CAMPIONATO PRIMAVERA

Inter - Triestina 1-0

MARCATORE: nel p.t. al 19' Catellani. TRIESTINA: Mian; Bernardis, Stagni; Debernardi, Bianco, Frausin; Piemonte, Marchiol, Marchetti, Oggian, Gerebizza, Nespolon. INTER: Pagani; Giuda, Lomonte; Marinone, Catellani, Boschi; Giavardi, Muraro, Cesati, Meoli, Ferrari, Bertolini, Pallavicini. ARBITRO: Mucelli di San Donà.

Un gran tiro da una trentina di metri, scoccato al 19' del primo tempo dallo stopper nerazzurro Catellani, ha deciso la partita Triestina-Inter per il campionato Primavera. Nonostante le condizioni del terreno, reso pesante dalla pioggia, è stata una bella gara, che ha divertito i circa mille presenti in tribuna, i quali hanno dovuto però ingoiare il boccone di un risultato a dire il vero un po' bugiardo. L'Inter, salutata da una salve di fischi all'uscita dal campo, non meritava di vincere; un pareggio sarebbe stato senza dubbio più equo. La Triestina infatti, che ha risentito dell'assenza di Ludwig in prima linea, dove il solo Oggian si è dannato l'anima per crearsi un po' di spazio, è andata vicinissima al pareggio almeno in due o tre grosse occasioni.

TROFEO BERRETTI

Triestina-Monfalcone 2-1

MARCATORI: nel p.t. al 2' e al 30' Jacovone; nel s.t. al 33' Scali. MONFALCONE: Bonaldo; Miani, Ghermi; Fabris, Acquavita I, Acquavita II; Sclauzero, Scali, Bergamasco, Merluzzi, Pacco. TRIESTINA: Geretti; Quaino, Frausin; Manzon, Sabbadini, Olivo, Macoritto; Bretti, Jacovone, Motton, Petagna. ARBITRO: Tarantino di Gorizia.

Monfalcone, 2

Su di un terreno in pessime condizioni, la Triestina è riuscita ad espugnare il Cosulich, grazie a due reti messe a segno nel primo tempo da Jacovone. Gli azzurri si sono trovati un po' a disagio sul terreno pesante ed hanno anche propiziato la vittoria degli alabardati con due svarioni difensivi in occasione delle marcature e con un calcio di rigore fallito da Acquavita; il mediano monfalconese infatti si è fatto parare il tiro da Geretti, che ne aveva intuito la traiettoria.

G. G.

Portogruaro - Coneglianese	1-1
San Donà - *Torvis Snia	5-0
Belluno - *Pro Gorizia	3-0

CONTRO LA CREMONESE AL «GREZAR» UN ESOROIENTE N. 9 E ZAMPARO N. 8

LA TRIESTINA AFFIDA A LUDWIG IL COMPITO DI VITALIZZARE L'ATTACCO

Allora è deciso: contro la Cremonese, ospite della Triestina, debutterà Giovanni Ludwig. E' questa la novità maggiore della formazione alabardata, anche se non è l'unica. Il diciottenne attaccante, che in queste ultime settimane ha avuto modo di mettersi in evidenza nella squadra che partecipa al campionato Primavera realizzando quattro reti in sei partite, non teme affatto questa prova della verità. La notizia della convocazione a Coverciano per la rappresentativa juniores ha caricato al massimo Ludwig che ha un solo gran desiderio: non tradire la fiducia riposta in lui dall'allenatore.

Ludwig verrà impiegato al centro dell'attacco e comporrà con Rakar e Bertoli, il trio di punta contro la Cremonese. La impossibilità di disporre in pieno di Vastini (il giocatore sta meglio, tanto che Petagna lo farà sedere in panchina) ha suggerito al tecnico di lanciare questo giovane in prima squadra.

Per la Triestina si tratta di una gara decisiva, o quasi. Una sconfitta, o anche un risultato di parità, potrebbe far precipitare le cose e riaccendere il fuoco delle contestazioni che cova sempre sotto la cenere. La Triestina quindi ha bisogno di una vittoria «scaccia crisi», un successo per iniziare quel tanto atteso e auspicato rilancio già rinviato da diverse settimane.

Per vincere bisogna sempre segnare almeno un gol più degli avversari, cosa questa che agli alabardati riesce solo di rado. Ecco perché Petagna ha pensato a Ludwig nella speranza che il ragazzo possa portare qualche cosa di nuovo alla prima linea. Ciò non significa affatto che tutta la responsabilità ricadrà sulle spalle del ragazzo. «Quando un ammalato non migliora — dice Petagna — chi lo ha in cura deve fare il possibile per avviarlo alla guarigione. Ne abbiamo tentate tante; tentiamo anche questa via. A Ludwig chiedo solo di giocare tranquillo, come se si trovasse a fianco dei compagni della Primavera».

Le altre due novità riguardano il centrocampo. Rispetto alla partita con il Belluno rientrerà D'Alessi, che avrà al fianco Zamparo, con l'esclusione quindi di Brusadelli. Anche questa scelta è stata fatta per cercare di dare maggior incisività alla prima linea. La Triestina giocherà quindi con questa formazione: Cantagallo; De Gasperi, Tugliach; Macchia, De Luca, Scichilone; Rakar, Zamparo, Ludwig, Bertoli, D'Alessi. In panchina siederanno D'Ambrogio e Vastini.

C. N.

Il cammino della Cremonese

La Cremonese, che questo pomeriggio renderà visita alla Triestina, occupa la terza poltrona della classifica con 14 punti, in comproprietà con Legnano, Udinese e Savona. La squadra, nella quale milita l'ex interista Guarneri che ha vissuto i suoi momenti migliori quando i nerazzurri erano allenati da Helenio Herrera, in trasferta ha ottenuto tre pareggi (tutti in bianco), una vittoria (a Piacenza) e una sconfitta.

Venezia - Cremonese	0-0
Cremonese Derthona	0-0
Trento - Cremonese	0-0
Cremonese - Verbania	2-0
Udinese - Cremonese	2-0
Cremonese - Legnano	2-1
Piacenza - Cremonese	0-1
Cremonese - Parma	0-0
Cremonese - Padova	0-0
Vigevano - Cremonese	0-0
Cremonese - Seregno	2-0

Arbitri in Serie A

(Inizio ore 14.30)

Atalanta - Inter: Gonella
Bologna - Torino: Francescon
Juventus - Fiorentina: Michelotti
L. Vicenza - Palermo: Levrero
Lazio - Cagliari: Branzoni
Milan - Sampdoria: Trono
Napoli - Verona: Carminati
Ternana - Roma: Lo Bello

CLASSIFICA: Lazio punti 13; Inter 12; Milan 11; Fiorentina 10; Roma, Torino, Juventus 9; Napoli 8; Ternana 7; Cagliari, Verona, Bologna, Atalanta, Palermo 6; Sampdoria, L. Vicenza 5.

Arbitri in Serie C

(Inizio ore 14.30)

Belluno - Rovereto: Bonassi
Cossatese - Savona: Benedetti
Derthona - Legnano: Lanzetti
Piacenza - Udinese: Lupi
Seregno - Pro Vercelli: Clerico
Solbiatese - Alessandria: Turiano
Trento - Parma: Chiapponi
Triestina - Cremonese: Esposito
Venezia - Verbania: Tempio
Vigevano - Padova: Pesciarelli

CLASSIFICA: Alessandria p. 17; Venezia 16; Savona 15; Legnano, Udinese, Cremonese 14; Pro Vercelli 13; Parma, Seregno 12; Trento, Padova, Solbiatese, Rovereto, Derthona 10; Cossatese, Triestina 9; Belluno 8; Vigevano 7; Piacenza 6; Verbania 4.

Così in Serie D

Il campionato di Serie «D» vivrà oggi l'undicesima giornata di andata. Il Monfalcone, reduce dalla batosta di Gorizia, giocherà sul campo del Malo. L'undici di Lulich, in casa della cenerentola, non dovrebbe faticare ad incasellare l'intera posta. La partita potrebbe consentire al monfalconesi di ridurre lo svantaggio dalla coppia di testa formata da Alense e Mestrina, che oggi saranno a confronto diretto. Nuovo derby a Gorizia, dove sarà di scena la Torvis Snia. Il Pordenone giocherà ancora in casa, questa volta contro il Bassano

CALCIO: SOSPENSIONE

■ Il Comitato locale del Settore giovanile della Federcalcio ha sospeso a causa del maltempo tutte le partite in programma oggi per il campionato giovanissimi.

RISULTATO COMPROMESSO DOPO UN BEL RECUPERO

Cede ad Ancona nel finale l'Arc Linea

Virtus Ancona - Arc Linea 3-2

(14-16, 15-5, 15-7, 7-15, 15-11)

ARC LINEA: Ferariu, Grilanc, Manzini, Pellarini A., Pellarini R., Sgomba, Veljak, Tippi. VIRTUS ANCONA: Re, Matassoli, Giuliani, Concetti, Carletti, Luciani, Girodami, Cionna, Accoroni, Spagnolo. ARBITRI: Gismondi di Catania e Faustini di Spoleto.

Ancona, 2

L'Arc Linea è uscita sconfitta dal Palasport di Ancona dopo due ore di gioco abbastanza equilibrato. La squadra triestina al quinto set era riuscita a raggiungere la Virtus sull'11-11, ma poi ha ceduto di fronte ai «muri» efficaci dei padroni di casa. In precedenza l'Arc Linea si era portata subito in vantaggio, vincendo il primo set per 16-14, dopo aver sprecato ben 6-7 «ball» sul 14-13. Nei due set successivi la squadra ospite ha ceduto nettamente, difettando soprattutto in fase di ricezione, dove il solo Ferariu risultava efficace.

I padroni di casa si trovavano appunto spianata la via da questi errori e si portavano in vantaggio in meno di mezz'ora per 2-1. I triestini comunque non si davano per vinti e nel quarto parziale, quando ormai tutto sembrava compromesso, ritiravano fuori le unghie. La Virtus cedeva di schianto ed era il 2-2: tutto da rifare. Nel quinto parziale, abbastanza equilibrato, determinanti gli errori nel finale.

Una sconfitta che lascia un po' di amaro in bocca, che con maggior concentrazione nella fase cruciale della gara, poteva essere evitata. Per quanto riguarda le prestazioni dei singoli, da rilevare quelle di Ferariu, Veljak e Grilanc, che ha voluto seguire la squadra ad Ancona nonostante gli impegni... matrimoniali di domani. Sotto tono gli altri. Buono complessivamente l'arbitraggio.

Pino Scaccia

RISULTATI IX GIORNATA

Virtus Falconara - Arc Linea	3-2
Gargano - *Minelli Modena	3-2
Ruini Firenze - Brumi Catania	3-0
Casadio Ravenna CUS Pisa	3-2
CUS Torino - CUS Parma	3-2
Lubiam Bologna - Panini Modena	3-2

CLASSIFICA: Lubiam Bologna punti 18; V.F. Ruini Firenze 16; Panini Modena 14; V.F. Casadio Ravenna 12; CUS Pisa, V.F. Gargano Genova, Arc Linea e Brumi Catania 8; CUS Parma 6; CUS Torino e Virtus Falconara 4; Minelli Modena 0. Panini e Minelli hanno giocato una partita in meno.

ANTICIPO DILETTANTI PROMOZIONE

Pareggia a Mossa un «timido» Ponziana

Mossa-Ponziana 1-1 (1-0)

MARCATORI: nel p.t. al 35' Feresin; nel s.t. al 26' Corsi. MOSSA: Comelli; Marega, Margherita; Zorzenon, Sussi, Vidoz; Pecorari, Famea, Cecotti, Princic, Feresin. PONZIANA: Bandini; Tricarico, Sega; Covacich, Kodric, Gerin I, Corsi, Gerin II, Furlani, Saule, Morganti. ARBITRO: Torri di Belluno.

Mossa, 2

Dopo tante delusioni, oggi il Mossa è riuscito finalmente a guadagnare un punto nell'incontro con il Ponziana, un punto che equivale a fiducia e che accende un lumicino di speranza per una compagine che nella sua storia calcistica non ha mai sofferto tanto come in questo campionato. La squadra ha girato abbastanza bene nel primo tempo, mentre nella ripresa ha notevolmente ceduto, in modo particolare nella metà campo. Forse convinto di mantenere il risultato acquisito nei primi 45' di gioco, il Mossa ha cercato di temporeggiare, arretrando gli uomini. Il Ponziana quindi si è portato in avanti, pareggiando al 26' con Corsi.

Nella malattia del Mossa in questo campionato oggi si è notato un lieve miglioramento, ma la prognosi rimane comunque riservata. Forse con il rientro dell'ex cannoniere Spangher le cose potrebbero cambiare.

Il Ponziana non si è lasciato ingannare dalla posizione in classifica dell'avversario ed ha impostato il gioco sulla difensiva. Ha subito il gol al 35', quando Feresin con un colpo di testa ha battuto Bandini su calcio d'angolo tirato da Princic. Ha quindi forzato nella ripresa in cerca del pareggio, andando a bersaglio al 26' con azione di Corsi.

Aurelio Russian

OGGI A TRIESTE

CALCIO

Serie C: Triestina-Cremonese, stadio «Grezar», ore 14.30.

Dilettanti «Prima cat.»: Edera-Ronchi, via Flavia, ore 14.30; C.M.M.-Rosandra Z., viale Sanzio, ore 10.30.

Dilettanti «Seconda cat.»: Libertas-Portuale, via Flavia, ore 10; Muggesana-Fogliano, Muggia, ore 14.30; Vesna-Zaria, Santa Croce, ore 14.30; Flaminio-Libertas Prosecco, San Sergio, ore 14.30; Breg-Inter San Sabba, San Dorligo della Valle, ore 14.30; Campanelle-Aurisina, Basovizza, ore 14.30; Primorie-San Canzian, Prosecco, ore 14.30.

Juniores regionale: C.M.M.-Fortitudo, Viale Sanzio, ore 14.30.

Allievi regionale: Ponziana-Pordenone, via Flavia, ore 13.

RUGBY

Serie B: Fiamma-Cus Torino, San Luigi, ore 13.30.

Serie C: Cus Trieste-Feltre, San Luigi, ore 16.

PALLACANESTRO

Serie A femminile: Ginnastica Triestina-Standa Milano, palestra di via della Ginnastica, ore 11.

Serie B maschile: Lloyd Adriatico-Splügen Bräu Gorizia, palestra di via Monte Cengio, ore 17.30.

Serie B femminile: C.M.M. Darwil-Julia, palestra della Valle, ore 11.

Serie D maschile: Bor-Paliacanestro Fiamma, palestra della Valle, ore 17; Cianocolori-Virtus Padova, palestra di Aurisina, ore 11.30.

IPPICA

Corse al trotto a Montebello. Inizio ore 14.

PALLAMANO

Serie A: ACLI Trieste-Modena, padiglione della Fiera, ore 14.30.

Ferrari annuncia un anno di austerity

Modena, 2

«Sarà un anno di attesa, di prudenziale attesa, dovuta allo stato di indigenza momentanea». Così ha detto l'ing. Ferrari nel corso della consueta conferenza stampa di fine d'anno, durante la quale ha illustrato i programmi futuri della sua Marca.

Il 1973 sarà un anno particolare per la Casa di Maranello e ciò per una serie di motivi non ultimi quelli economici. La partecipazione alle corse verrà ridotta, con iscrizione solamente a quelle gare che avranno interesse tecnico, commerciale ed economico. Diminuito anche il numero di vetture: due saranno i bolidi che correranno il campionato marche, mentre uno solo sarà presente in Formula 1 con alla guida Jackie Icks. Gli altri piloti che saranno vincolati alla Ferrari sono Arturo Merzario, Brian Redman e Carlos Pace. L'ing. Ferrari ha annunciato anche la cessata collaborazione con i pneumatici Firestone e il nuovo contratto con la Goodyear.

Rispondendo a varie domande, il costruttore ha detto tra l'altro che «nel 1973 verrà speso un terzo dell'importo rispetto al 1972», che il futuro direttore sportivo potrà essere Guido Rosani, proveniente dal motociclismo, e che i rapporti Ferrari-Fiat sono chiarissimi «nonostante qualcuno abbia voluto lasciare intendere che vi fossero discrepanze».

Heureuse sfida gli anziani

Proseguendo nella metodica «escalation» verso il raggiungimento dello optimum della condizione, la 3 anni Heureuse affronta questo pomeriggio un manipolo di anziani nel milionario Premio dei Quartieri. La veloce figlia di Uberta avrà quali avversari sui 1700 metri, gli alleati Dolzago e Mazzinghi, oltre a Mallo e Cinqualino. L'aver accettato questo ingaggio, a prima vista insidioso, lascia chiaramente intendere che in scuderia si ha illimitata fiducia nella femmina che viene ritenuta pronta ad affrontare compagne di riguardo al posto di quelle che le competono nell'ambito dei 3 anni.

Heureuse nella fossa dei leoni dunque. La femmina potrebbe anche farcela, però Mazzinghi e Mallo, due provetti scattisti, costituiranno un banco severissimo per la puledra. Mazzinghi, apparso del tutto sfasato in partenza nelle più recenti esibizioni, ritornando agli avvii volanti potrebbe ritrovare tutta la sua potenza e in questo caso Heureuse si troverebbe dover competere con un avversario pericolosissimo. Dal canto suo, Mallo, da esperto trottatore qual è, troverebbe utile la possibile diatriba iniziale fra Mazzinghi e Heureuse, cercando poi di intervenire di spunto al momento giusto.

Tira aria di rivincita nella corsa dei 2 anni. Escurial e Gufone, terminati nell'ordine nel precedente confronto diretto, chiudono nettamente il campo nel Premio delle Campanelle. La buona qualità di questi due puledri lascia presagire un confronto di egregia fattura. Salirà ancora in cattedra l'interessante Escurial?

Nella Totip, Forese nel ruolo di favorito, pur dovendo rendere un nastro a Mequo, Labrador d'Ausa, Rivolta e la novità Tognin. Fra Gallego Epagneul e Filarco dovrebbe disputarsi l'handicap e invito, mentre Barzache si fa preferire ad Arci nel Premio S. Andrea.

Inizio ore 14.

M. G.

I NOSTRI FAVORITI

Premio Rozzol I div.: Esteno, Zeffira, Acquario. Premio Campanelle: Escurial, Gufrone, Codiverno. Premio Montuzza: Valmaggia, Deacon, Gilera. Premio S. Andrea: Barzache, Arci, Lupow. Premio Scorcola (Totip): Forese, Mequo, Labrador d'Ausa. Premio dei Quartieri: (Mazzinghi-Dolzago), Heureuse, Mallo. Premio Rozzol: Hertz, Icarì, Fornaretto. Premio Boschetto (handicap e invito): Gallego Epagneul, Filarco, Buondì.

URTAIN VINCE

■ Lo spagnolo Jose Manuel Ibar «Urtain» ha battuto il venezuelano Vincente Paul Rondon, ex campione mondiale dei massimi, ai punti in dieci riprese in un incontro disputatosi a Madrid.

Tre italiani primi a Montgeneve

Montgeneve, 2

La squadra azzurra di sci alpino ha vittoriosamente debuttato oggi a Montgeneve (Francia) nella prima gara della stagione. Tre italiani si sono infatti classificati ai primi tre posti, sconfiggendo così in modo netto i francesi. Ha vinto Antonio Enzi, seguito dagli azzurri Anzi e Varallo. La bella prestazione è stata completata dall'ottavo posto di Vidori e dall'undicesimo di Zandegiacomo.

Antonio Enzi è stato protagonista di una prestazione sensazionale. Il ventiquattrenne discesista italiano, partito in cinquantaduesima posizione, ha affrontato il percorso con estrema decisione, rivelando ottime qualità stilistiche e di efficacia, ed ha fatto meglio del compagno di squadra Stefano Anzi, miglior tempo fino ad allora, di 70/100 di secondo chiudendo in 1'48"72 contro 1'49"42 dell'altro azzurro. Marcello Varallo è giunto terzo con un tempo superiore di tre centesimi di secondo a quello realizzato da Anzi. Alle spalle del terzetto italiano si sono classificati tre francesi: Charvin, Bonnevie e Orcel, nell'ordine.

La prova si è svolta in una giornata di sole, su un percorso di km 3,200 per 756 metri di dislivello con alcuni passaggi di notevole difficoltà tecnica.

Augert a Courchevel

Courchevel, 2

Jean Noel Augert ha vinto oggi lo slalom gigante al raduno sciistico internazionale di Courchevel, con il tempo globale per le due batterie di 3'19"44. Il francese ha preceduto lo svizzero Adolf Roesti e il connazionale Henri Duvillard. La gara è valevole per la coppa europea di sci alpino. Domani si svolge lo slalom speciale.

Degli italiani, assente Gustavo Thoeni, il migliore è stato il diciottenne di Sportinia Piero Gros, settimo nella graduatoria finale dopo avere realizzato il quarto tempo nella prima «manche». E' un risultato sensazionale se si considera che lo atletico Gros era al rientro alle gare dopo essersi fratturato un braccio nello scorso febbraio.

Neustift: Hinterseer

Neustift, 2

Il diciottenne austriaco Hansi Hinterseer ha fatto il bis nel concorso internazionale di sci alpino a Neustift, nel Tirolo. Dopo essersi aggiudicato ieri lo slalom gigante, oggi si è imposto nello speciale davanti al suo connazionale David Zwilling. Terzo l'italiano Erwin Stricker e quarto l'altro azzurro Herbert Plank. Quest'ultimo, dopo avere realizzato il migliore tempo nella prima «manche» (45" e 89 centesimi) davanti a Stricker (46"19), non si è ripetuto nella seconda realizzando un mediocre 50"93. Anche Stricker non ha reso al meglio ed ha chiuso la prova decisiva in 50"47.

PALLAMANO

ACLI - Modena

Al padiglione della Fiera, concesso alla pallamano, l'ACLI Trieste ospiterà questo pomeriggio alle ore 14.30 la Generale di Modena. Si tratta di uno scontro diretto fra due delle più forti squadre della pallamano nazionale: triestini e modenesi sono infatti secondi in classifica, distanziati di due punti dalla capolista Esercito. Nelle file dell'ACLI mancherà Lo Duca, influenzato, ma ci saranno i vari Pellegrini, Possa, Katalinic e Savian che costituiscono il nerbo della squadra.

FRAZIER - FOREMAN

■ La «World Boxing Association» (WBA) ha stabilito di riconoscere come campionato mondiale dei pesi massimi l'incontro tra il detentore Joe Frazier e l'altro statunitense George Foreman, in programma per il 22 gennaio prossimo a Kingston, in Giamaica.

I «quadri» Total riuniti a Milano

Milano, 2

La Total ha riunito presso l'hotel Hilton a Milano i propri quadri commerciali dell'Alta Italia. E' una piccola «convention» annuale di tutta la forza vendita in cui si discutono e prendono corpo le iniziative commerciali e promozionali che, nel 1973, gli automobilisti troveranno presso i distributori della rete Total. In questa occasione è stata confermata la linea che da qualche anno contraddistingue l'attività commerciale della Total: mettere a disposizione dell'automobilista sempre nuovi servizi e nuove iniziative, presentarsi ogni anno alla clientela in maniera sempre rinnovata.

Lettera 32
La portatile classica per la casa, per il viaggio

olivetti

UNIVERSALTECNICA
C.SO U. SABA 18
34131 TRIESTE TEL. 741243

IMPIEGATA cassiera pratica cerca Salvatore, piazza Venezia 1. Presentarsi 13 - 15. 30577 D

IMPIEGATO-A ottimo dattilografo capace ogni lavoro ufficio cercasi sistemazione duratura, trattamento conforme capacità offerte manoscritte Cassetta 30794 D, SPI.

IMPIEGATO dinamico 25-35 anni pratico fatture contabilità spedizioni cercasi. Offerte manoscritte referenze pretese: Cassetta 53118 D, SPI. ●

IMPORTANTE impresa cerca impiegata esperta paghe possibilmente settore edile per assunzione immediata. Offerte Cassetta 53046 D SPI.

IMPORTANTE società cerca giovane volonteroso per lavori di fattorino. Scrivere Cassetta 53665 D, SPI.

IMPORTANTE ditta friulana cerca per Trieste 10 elementi ambosessi per facile lavoro organizzativo, offriamo Lire 100.000 più incentivi, presentarsi lunedì e martedì dalle ore 8.30 alle 12.30 e dalle 15 alle 19.30, via Mazzini 30 I p. Sig. Berto. 127 D

IMPRESA di pulizia cerca coordinatore 25 - 35enne possesso patente auto. Presentarsi ufficio via Battisti 29 orario 12-13. 53133 D

LAVAGGISTA auto capace cerca concessionaria Simca, viale Raffaello Sanzio 11. 71646 D

MECCANICI auto capaci, seri, volonterosi cerca Concessionaria Peugeot, via Flavia angolo via Monte D'Oro. 71756 D ●

MEDICO dentista cerca signorina pratica. Cassetta 53635 D SPI.

MEZZALAVORANTE parrucchiera manicure e apprendista pratica cercasi. Telefonare 68742. 71706 D ●

MEZZILAVORANTI tappezzieri cercasi. Perizzi, viale D'Annunzio 27. 71622 D

MONFALCONE buffet «Nino» cerca apprendista banconiera telefonare 74582. 104 D

PASTICCIERE capace e apprendista cercansi pasticceria La Coccinella, D'Annunzio 27. 30575 D

STATO CIVILE

2 dicembre

MORTI: Renko in Franco Giuseppina, anni 69; Bernetti in Dorfler Maria, 72; Penna Pironti in Giorti Matilde, 86; Romano ved Muzic Filomena, 84; Racman in Gregori Vera, 43; Baldi Mario, 53; Moro Andrea, 58; Visintin Renato, 49.

NATI 11.

PUBBLICAZIONI DI MATRIMONIO: dott. Frisancho Rosello José, studente con Steinz Rozemarijn, studentessa univers.; Lassini Claudio, impiegato con Duscovich Alida, impiegata; Scocchi Franco, impiegato con Meli Loredana, impiegata; Carbonaro Sergio Guido, agente immobiliare con Narobe Dina, tersicorea; Glavina Luciano, lavagista con Zugan Luciana, sarta; Benedetti Ferruccio, autista con Kocjan Miranda, studentessa; Gardelli Giorgio, massofisioterapista con Degrassi Marina, studentessa; Papalia Angelo, custode con Mustacchi Rachele, casalinga; Speranza Giovanni, ragioniere con Strani Adriana, commessa; Monaco Antonio, pensionato con Perti Oliva, casalinga; Tartucchio Romano, autista con Verzegnassi Liliana, casalinga; Russo Alfio, operaio con Veggian Giovanna, insegnante; Masi Narciso, pittore con Lovric Evica, casalinga; Chicco Mario, operaio con Marelli Giovanna, casalinga; Razza Giuseppe, marmista con Lican Eleonora, commessa, Paris Furio, studente con Monterisi Maria, studentessa; Benvenuti Bruno, meccanico con Zoppolato Giovanna, casalinga; Ruffo Furio, insegnante con O'Neill Gloria, insegnante sc. materna; Debelis Marcello, agricoltore con Palcic Franca, casalinga; Luisa Franco, ingegnere con Loncanesi Marina, estetista; Apollonio Franco, impiegato con Virgilio Loredana, casalinga; Visintini Dario, operaio con Biasini Patrizia, insegnante; Venier Rodolfo, portuale con Usljebrka Runica, parrucchiera; Finzi Giampaolo, impiegato con Suplina Maria Grazia, commessa; Cracco Emilio, imbragatore con Komjanc Augusta, sarta; Viola Giorgio, capitano l. c. con Bernard Marina, insegnante; Susmel Boris, automecc. con Durdevic Anna, cameriera; Panella Mario, impiegato con Gojanovic Rina, casalinga; Budoia Pietro, ferroviere con Sticotti Agostina, operaia; Nicoli Armando, operaio con Kastrin Nerina, banconiera; Corrado Alberto, elettrauto con Kajin Laura, casalinga; Ricca Pietro, ferroviere con Vecchio Maria, commessa.

dal 4 dicembre

Babbo Natale porta un regalo a tutte le mamme.

cappotti, giacconi, completi per i bambini con il 30% di sconto

Loden, montgomery, cappottini classici, giacconi. Casual, blusoni, completi invernali. Un vastissimo assortimento per i bambini dai 3 ai 14 anni, nel quale puoi scegliere le cose più belle per i tuoi bambini. Con la certezza di spendere sempre il 30% di meno. È l'occasione che ti regala il Babbo Natale Coin. Non lasciartela scappare.

coin

OTTIME possibilità impiego alte retribuzioni, seguendo corso individuale tecnico pratico di programmatore per elaboratori elettronici, preparazione completa quattro linguaggi ASSEMBLER R.P.G. 1/2 COBOL diploma rilasciato dal ministero pubblica istruzione. Informazioni Centro Elettronico Italiano, via Valdirivo 13 Trieste, tel. 31192. 71686 D

PROFESSORE inglese, insegnante scuole pubbliche, cercasi per scuola privata. Tel. 766952. 150 D

PULITRICE per falegnameria, orario lavoro 7.30 - 10.30 cercasi Vitrani. Tel. 820223. 53132 D

RAGAZZA per latteria cercasi subito via Cesare Beccaria 10. 30585 D

RAGAZZO 16-18-enne per bar. Domenica riposo, tel. 794292. 30702 D

RAGAZZO per macelleria cercasi. Telefonare domani mattina 60773. 30672 D

RAGIONIERE-A per contabilità meccanizzata et generale, cercasi. Telefonare 38764. 53280 D

RISTORANTE «Nastro Azzurro», riva Sauro 12, cerca internista, domenica riposo settimanale. 30529 D

SALONE Guerino e Laura cercano apprendiste, Coroneo 1. Telefono 38912. 71752 D

SARTA uomo cercasi anche a domicilio, telefonare 793319. 30766 D

SEGRETARIA preparata pratica contabilità, patente auto cerca industria locale, telef. 823234. 71696 D

SEGRETARIA SOCIETA' SPORTIVA cercasi, giovane, dinamica, dattilografa, con conoscenze sport sciistico, orario 17.30-20, escluso sabato, quattro mesi (rinnovabile prossimo inverno) compenso corrispondente, presentarsi lunedì e martedì 18-20 Sci Accademico Italiano, via Galatti 24.

SEGRETARIA-O stenodattilografa cercasi pronto impiego noto studio tecnico-rappresentanze scrivere. Cassetta 53184 D SPI.

SIGNORE e signorine, casalinghe e impiegate, SIETE SODDISFATTE DELLE VOSTRE ENTRATE, perché non usufruite dell'opportunità di guadagno nelle ore libere offerta dalla AVON COSMETICS, la più grande Società di cosmetici del mondo, presentando i suoi prodotti alle Vostre vicine? per informazioni rivolgeteVi senza alcun impegno, scrivendo o telefonando ore pasti alla signora ADELISA PERGOLA via Moreri 23 Trieste tel. 415984. 6385 D

SIGNORINA cerca agenzia immobiliare senza titoli studi, miti pretese, telefonare 732298. 53302 D

SOCIETA' prodotti lattiero dietetici ricerca giovani elementi provvisti patente e residenti Monfalcone, Ronchi o dintorni per attività di vendita assicurasi fisso mensile più provvigioni. Cassetta 53078 D SPI.

SOCIETA' Internazionale offre un'occupazione interessante con possibilità rapida carriera ed elevati guadagni a persone dinamiche che vogliano inserirsi in una società moderna, forte espansione che vogliano realizzare le loro ambizioni. Sia abbiano 23 o 45 anni sia che siano uomini o donne con titolo di studio, scuola media superiore. Telefonare per appuntamento lunedì 9-13; 16-20, tel. 732370. 71678 D

STUDIO professionale cerca stenodattilografe, una esperta, veloce ,veramente capace, una anche primo impiego ma volonterosa, telefonare 35557 lunedì. 71680 D

SUPERMERCATO cerca giovane cassiera, tel. 812209. 30744 D

TORNITORE specializzato cerca industria locale. Cassetta 71672 D, SPI.

TRATTORIA cerca internista urgentemente, telefonare lunedì 732392. 30764 D

STANZE E PENSIONI Richieste
E Lire 90 per parola

CAMERA mobiliata per lungo periodo cercasi in quartiere moderno offre L. 30.000, scrivere fermo posta c. d'identità n. 38925142. 30824 E

REFERENZIATA farmacista cerca stanza uso bagno cucina zona industriale - centro. Serietà. Telefonare 773583 domenica 9 - 11, lunedì 9 - 13, e 16 - 19. 53755 E

SOFFITTA, stanza o locale centrale per studio pittura cercasi. Tel. 37602. 30455 E

STANZA con wc ingresso libero cercasi. Telef. 20296. 30299 E

STANZE E PENSIONI Offerte
F Lire 90 per parola

A DISTINTISSIMA indipendente di cuore signora pari offre coabitazione appartamento signorile, centralissimo confortevole. Tel. 740149. 53364 F

AFFITTANSI stanza, riscaldamento, zona silenziosa, verde, telefonare 796547 paraggi Rossetti. 30704 F

AFFITTASI camera vuota, via Pescheria 9. Visitare ore 11, pianoterra. 53731 F

AFFITTASI camera centrale pulita a distinto serio. Telefonare 743258. 53785 F ●

AFFITTASI stanza centro 2 letti 24263 telefonare lunedì. 53398 F

AFFITTASI elegante ammobiliata, distinto signore, Paduina 8, I porta 8. 30692 F

AFFITTO stanza centrale, silenziosa, persona semplice, serio occupato, tel. 39473. 30872 F

STANZA con due letti uso bagno affittasi a studenti. Immobiliare VESTA Gallina 4. 53260 F

MOBILIATA soleggiata, uso bagno affittasi distinto occupato, telefono 765804. 53344 F

MONFALCONE centro affitto ammobiliata con telefono, volendo uso cucina, riscaldamento, ascensore. Telefonare 75728. 108 F

STANZA ammobiliata affittasi universitaria o insegnante. centro presso signora sola. Tel. 790031. 53114 F

STANZA centralissima primo piano affittasi uso deposito. Tel. 24251. 30778 F

STANZETTA affittansi giovane per bene, paraggi piazza Venezia, telefonare 33429 fino ore 16. 53338 F

ISTRUZIONE
G Lire 90 per parola

DIPLOMATA impartisce lezioni elementari, medie, telefonare 727226. 30774 G

LAUREANDE impartiscono lezioni materie letterarie scientifiche lingue. Seguono anche alunni elementari medie. Tel. 795902 Novelli. 53264 G ●

MATEMATICA, chimica, fisica, impartisce superiori insegnante laureando ingegneria, 2000 orarie. Tel. 726962. 30844 G ●

RUSSO madrelingua, conversazioni e lezioni a tutti i livelli. Tel. 774146. 30579 G

SERBOCROATO lezioni conversazioni, traduzioni; assistenza studenti medie inferiori, telefonare 24443. 30756 G

OGGETTI SMARRITI
H Lire 100 per parola

SMARRITA targa Ape TS 34246 mancia, telefonare 773505. 30870 H

APPARTAMENTI E LOCALI Offerte
I Lire 90 per parola

A.A.A.A.A.A.B. SISTIANA COMPLETAMENTE ARREDATO NUOVO matrimoniale soggiorno 2 stanzette cucina bagno servizio separato. Affittasi pronto ingresso 100.000 AMMINISTRAZIONE IMMOBILIARE ARGO S. Francesco 4, telef. 768163. 53334 I

A.A.A.A.A.A.B. VIALE MIRAMARE (inizio) salone 4 stanze cucina doppi servizi poggioli centralnafta ascensore. Affittasi AMMINISTRAZIONE IMMOBILIARE ARGO S. Francesco 4, telef. 76816v. 5v334 I

A.A.A.A.A.A.Z. APPARTMENTO IN PALAZZINA primo ingresso, via Sara Davis, grande salone, due stanze matrimoniali, doppi servizi, ripostiglio, terrazza, poggiolo, cucina abitabile, cantina, posto macchina, centralnafta, acqua calda centralizzata, ascensore, serramenti ermetici. AFFITTASI IMMOBILIARE DOMUS GALLERIA TERGESTEO. 58 I

A.A.A.A.A.A.Z. LOCALE VIA COMMERCIALE 46 mq pronta entrata AFFITTASI 50.000 mensili IMMOBILIARE DOMUS GALLERIA TERGESTEO. 58 I

A.A.A.A.A.A.Z. MANSARDA nuova costruzione primo ingresso zona verde e tranquilla - tre stanze, tinello, cucina, bagnogabinetto, tre ripostigli, poggiolo, cantina, centralnafta, acqua calda centralizzata. AFFITTASI IMMOBILIARE DOMUS GALLERIA TERGESTEO. 58 I

A.A.A.A.A.A.Z. MOBILIATO pied - à - terre prontingresso, camera, cucina, bagno, ripostiglio, centralnafta AFFITTASI 55.000 mensili IMMOBILIARE DOMUS GALLERIA TERGESTEO. 58 I

A.A.A.A.A.A.Z. NEGOZIO posizione commerciale 115 mq con servizio, ampie vetrate, AFFITTASI PRONTAMENTE zona Gatteri - Crispi IMMOBILIARE DOMUS GALLERIA TERGESTEO. 58 I

A.A.A.A.A.A.Z. VIALE XX SETTEMBRE bellissimo appartamento ultimo piano - casa recente costruzione - salone, tre stanze, stanzino, cucina, doppi servizi, ripostiglio, 3 poggioli, armadi a muro, cantina, ascensore, riscaldamento centrale AFFITTASI IMMOBILIARE DOMUS GALLERIA TERGESTEO. 58 I

A.A. APPARTAMENTI ammobiliati, via COLOGNA, GINNASTICA, TORRICELLI tre stanze, cucina, bagno, poggioli, ascensore, centralnafta affitta Immobiliare Giuliana, telefono 69114. 71718 I

A.A. PARAGGI Besenghi in palazzina, due stanze, soggiorno, cucinetta, bagno, terrazzetta, ascensore, centralnafta, eventuale box auto affitta Immobiliare Giuliana, tel. 69114. 71722 I

A.A. VIA FLAVIA locale affari 150 mq libero gennaio affitta Immobiliare Giuliana, telefono 69114. 71716 I

A. D'ALVIANO scantinato mq 100 affittasi AGEP - Crispi 14. 53719 I

A. D'ANNUNZIO bistanze stanzetta, soggiorno, centralnafta affittasi AGEP - Crispi 14. 53713 I

A. MAGAZZINO metri quadrati 430 con vasto terreno scoperto zona Montebello (con accesso autocarri dalla statale 202) affittasi prontamente AMMINISTRAZIONE ECCARDI. Piazza S. Giovanni 6, telelono 755885. Orario 16 - 19.30. 30684 I

A. SEVERO 4 stanze, cucina, biservizi, centralnafta, affittasi AGEP - Crispi 14. 53717 I

A. STAZIONE 5 stanze, salone, biservizi, centralnafta, affittasi AGEP - Crispi 14. 53717 I

A. USO UFFICIO CENTRALISSIMO 2 stanze stanzino servizio riscaldamento. Affittasi prontamente 50.000 ESPERIA Imbriani 8, tel. 29235. 54298 I

AFFITTASI appartamento F. Severo due stanze, cucina, gabinetto centro calefazione, massimo due persone. Telefonare 30044 ore ufficio. 71638 I

AFFITTASI quartiere ammobiliato casa nuova via Settefontane, telefonare lunedì 724553. 30790 I

AFFITTASI appartamento centrale 4 stanze cucina servizi riscaldamento autonomo, tel. 414848 14-15, 20-21. 30776 I

AFFITTASI appartamento centralissimo casa signorile, cinque stanze, servizi, moquettes, centralgasolio, ascensore. Cassetta 52988 I, SPI.

AFFITTASI appartamento proprietà ECA via Coroneo III piano, cinque stanze, cucina. Telefonare 793118 feriali 8 - 13 53214 I

ALLOGGIO 4 stanze cucina affitto modico, zona Garibaldi scambiasi altro stanza cucina con vendita mobilio. Offerte Cassetta 30820 I, SPI.

APPARTAMENTINO mobiliato, stanza, cucina, trovasi vicinanze centro affittasi. Tel. 33866. 8638 I

APPARTAMENTINO (Roiano) mobiliato, stanza, soggiorno, cucinino, bagno affittasi, S. Lazzaro 19 - Amsterdam. 30876 I

APPARTAMENTO primingresso paraggi GOLDONI lussuoso, salone, 2 stanze, cucina, doppi servizi, ripostiglio, centralnafta, ascensore, affitta Immobiliare CIVICA Piazza S. Giovanni 4. 30581 I

PARCHETTI

Synteko Frittoli

concessionario esclusivo
Raschiatura - Verniciatura
Riparazione
Lavori consegnati con certificato di garanzia
DIFFIDATE
DALLE IMITAZIONI
via S. Zenone 6, Tel. 750895

APPARTAMENTO stanza stanzetta cucina wc affittasi prontamente 25.000 Lorenza Toro n. 4. 71712 I

APPARTAMENTO mobiliato, 3 stanze, cucina, bagno, riscaldamento, elettrodomestici, affittasi, telefonare 38638. 30868 I

APPARTAMENTO STAZIONE, 7 stanze, cucina, doppi servizi, centralnafta, ascensore, affitta Immobiliare CIVICA, - Piazza S. Giovanni 4. 30591 I

APPARTAMENTO libero sette stanze, uso professionisti o uffici azienda commerciale, completamente rinnovato Ip. Battisti 20, affittasi. Telefono 729277 orario ufficio. 53152 I

APPARTAMENTO sette stanze, palazzo signorile Borgo Teresiano, soleggiato, con portinaio, adatto uso ufficio, completamente rimodernato affittasi. Telefonare 37835. 53082 I

APPARTAMENTO nuovo Euroresidence, via Capodistria, due stanze, cucinetta, ripostiglio, poggiolo, affittasi con referenze. Cassetta 30543 I, SPI.

ATTICO panoramico cucina, bistanze, doppi servizi, salon-cino, tutti comforts, annesso garage, affittasi. Telefonare al 822247 ore 10 - 12, 14 - 17. 71644 I

BARCOLA villetta con giardino, riscaldamento affitta 120.000 Immobiliare Oriani 2. 30694 I

CAMERA cucina, centro casa, pigione modesta, affittasi referenziati. Telefonare 792985. 30662 I

CAPANNONE metallico 90 mq S. Giovanni affittasi 30.000 mensili telef. 66537 ore 14. 52990 I

CENTRALISSIMO adatto qualsiasi attività 7 stanze, servizi, centralnafta, affittasi libero. Immobiliare VESTA Gallina, 4, tel. 730344. 52258 I

LOCALE Opicina primo ingresso 2,95x6,75 affittasi, telefono 410931. 53424 I

LOCALE Corso Italia, favolosa posizione, vaste vetrine affittasi, telefonare 767993. 30694 I

LOCALE Battisti (paraggi Standa) 70 mq più soppalco, bellissime, vaste vetrine, affittasi, tel. 767993. 30694 I

LOCALE v. CAMPANELLE mq 30 adatto qualsiasi attività, affitta Immobiliare CIVICA, - Piazza S. Giovanni 4. 30591 I

MAGAZZINO centro in corte 5.000 affittasi S. Lazzaro 19, Amsterdam. 8638 I

MOBILIATO Rossetti VII p., tutti comforts, cucina, 2 stanze, bagno, ampia veranda, affitta IMMOBILIARE ITALIA, tel. 61512. 91 I

MONFALCONE affittasi appartamento ammobiliato, 2 stanze, soggiorno, servizi, telefonare 72892. 106 I

MONFALCONE affittiamo varie grandezze. Centralissimi. Immobiliare Italia Monfalcone - tel. 74404, via XXV Aprile 47. 199 I

MONTEBELLO zona verde 3 stanze, cucina, bagno, ammobiliato, posto macchina, affittasi prontamente. LORENZA Toro 4. 53178 I

NEGOZIO Magazzini paraggi, via Parini affittasi, telefonare 797542 pomeriggio. 30866 I

NUOVO bellissimo in palazzina tranquilla, 2 stanze, saloncino, cucina, bagno balconate, centralnafta affitta 80.000 Immobiliare Oriani 2. 30694 I

PRONTAMENTE affittasi 3 stanstanze, soggiorno, cucinino, bagno, veranda, centralnafta, ascensore. Tel. 730344. 53260 I

RINNOVATO signorile grande salone due matrimoniali bagni cucina abitabile ampio ingresso centralnafta 100.000, telefono 35474. 30840 I

SISTIANA mansarda vista mare primo ingresso, affittasi 3 stanze, salone, doppi servizi, cucina, poggiolo, garage, giardino. Rivolgersi Urizio Sistiana 59/M dietro mobili Pupis. 71666 I

SPLENDIDO in MANSARDA, DUINO 2 stanze, soggiorno, cucinino, bagno, poggiolo, conforts, affittasi prumingresso. Tel. 730344. 53258 I

TETTOIA chiusa uso deposito affittasi zona Baiamonti, telefono 816259. 30798 I

VIA MANZONI locale d'affari 150 mq circa, libero gennaio 1973 affitta Amministrazione Samaritan. Tel. 767733. 53208 I

VILLETTA quattro stanze, cucina, giardino, zona tranquilla, affittiamo 120.000 mensili. Telefonare 772448, 10 - 12. 53122 I

APPARTAMENTI E LOCALI Richieste
L Lire 90 per parola

A.A.A. ARGO AMMINISTRAZIONE IMMOBILIARE cerca appartamenti in affitto per soddisfare numerose richieste propria clientela. Si assicura una rapida affittanza senza alcuna spesa. Pregasi telefonare 768163. 53334 L

A.A. SIGNORINA impiego stabile cerca in affitto appartamentino camera cucina bagno. Cassetta 53336 L, SPI.

ABBIAMO bisogno, in affitto, di un capannone di mq 500-1000 con antistante area scoperta di mq 1000-1200, città o zona commerciale Trieste. SPI cassetta 80 A, 35100 Padova. 7727 L ●

AGENZIA Immobiliare affitta, panoramicissimo 3 stanze, cucina, doppi servizi, poggioli, piazza Ospedale 2, tutti comforts adatto ambulatorio medico, studio professionale. Visitare domenica 12 - 13. Differenti orari. Rivolgersi portiere. 53238 L

ALTIPIANO cercasi appartamento ammobiliato ben riscaldato mesi invernali. Cassetta 71526 L SPI. 71526 L

APPARTAMENTINO signora italo-americana cerca affitto, massimo 60.000, telef. 33866. 30876 L

APPARTAMENTINO centrale tutti comfort signora sola cerca affitto. Telef. 722769. 53751 L ●

APPARTAMENTO cercasi affitto due stanze, cucina, servizi, piani bassi, zona Roiano, Rive, Giardino Pubblico. Tel. 421284. 53813 L

APPARTAMENTO 2 stanze, cucina, bagno cercasi affitto zona Roiano, telefonare 33866. 30876 L

APPARTAMENTO tristanze ogni comfort uso ambulatorio medico cercasi affitto pressi Ospedale. Telefonare 420333. 53244 L

APPARTAMENTO zona Montebello via Rossetti, Roiano, libero metà gennaio due stanze accessori cercasi, canone 35.000 - 40.000 mensili. Telefonare ore 12 - 16 al 413531. 30674 L

CERCASI affitto casetta dintorni o bistanze cucina WC pianoterra tel. mattinata domenica 726258 lunedì 747037. 30810 L

CERCASI affitto appartamento 3 - 4 stanze. Telefonare 418720 ore pasti. 53200 L

CERCASI affitto appartamentino ammobiliato possibilmente con riscaldamento telefonare 749602. 30842 L

CERCASI affitto appartamentino possibilmente centrale uso ufficio comforts. Tel. 70765 ore pasti. 71714 L

CERCASI appartamento due stanze, cucina, accessori, possibilmente centralnafta, zone Rozzol, Montebello, affitto due persone. Cassetta 30700 L, SPI. ●

CERCASI affitto due o tre stanze centrali uso ufficio. Telefonare 29710. 53767 L

CERCASI affitto magazzino per officina 150 metri quadrati. Cassetta 53254 L SPI.

CERCASI affitto paraggi Stazione bicamere servizi, riscaldamento, ascensore. Telefono 421014 ore 19 - 21. 53172 L

CERCO in affitto magazzino, deposito circa mq 500 con passo carrabile grossi automezzi telefonare 37148. 71734 L

CERCO affitto appartamento ammobiliato 3 stanze, cucina, bagno, riscaldamento centrale. Telefonare lunedì in poi 224281 signor Rosa. 53192 L

CERCO affitto due camere cucina bagno riscaldamento. Telefonare 420647. 71688 L

CONIUGI pensionati cercano affitto 2 stanze comforts massima serietà. Telef. 10-14 734747. 53312 L

CONIUGI pensionati cercano affitto appartamento due stanze, accessori. Tel. 39476. 53168 L

Continua in 16.a pagina

vivete il campionato di calcio con TV Philips

Un nuovo, affascinante modo di vivere, in casa vostra, le emozioni del campionato grazie alla perfezione dell'immagine dei televisori Philips. Completamente automatici con selettore di canali ad elevata sensibilità.

Ditta RADIO CHICCO
Via S. Lazzaro, 8 - Telef. 61796
Via Imbriani, 11 - Telef. 793838
TRIESTE

TANTI
trattamenti personalizzati MES, i capelli riacquistano forza e vitalità

POCHI
infoltimento integrato MES a progressione graduale eseguito con veri capelli

TROPPO POCHI
infoltimento totale MES oppure il trapianto

RISOLTO OGNI PROBLEMA DI CAPELLI IN UN UNICO CENTRO ANTICALVIZIE

I Centri MES riuniscono finalmente in un unica organizzazione ogni tipo di soluzione per i problemi dei capelli.
I MES sono centri sociali anticalvizie: ecco perchè tutti, senza impegno possono chiedere una prima consultazione gratuita per conoscere esattamente quali rimedi è possibile prendere in difesa dei propri capelli.
MES consiglia sempre soluzioni sicure e realistiche, perchè solo MES può offrire tutte le soluzioni possibili per combattere la calvizie.
Non attendete però che sia troppo tardi. Telefonateci subito per un appuntamento voi stessi constaterete che davvero...

ORA IL mes modern esthetic system PUO' TUTTO

TRIESTE Via Valdirivo, 26 Tel. 36822
PADOVA Riv. Mugnai, 7 Tel. 664361 VERONA Piazza Bra, 10 Tel. 24250
BRESCIA Via Moretto, 42 Tel. 56239 ROMA Via E. O. Visconti, 8 Tel. 311902

CONSULTAZIONE GRATUITA
10,30-13 15-20

SERVIZI DALL'INTERNO E DALL'ESTERO

INCUBO DI GUERRIGLIA ANCHE NELL'EIRE DOPO L'ESPLOSIONE DI DUE BOMBE

Dublino bandisce l'IRA Varata una legge speciale

Ampi poteri alla polizia per intervenire contro ogni organizzazione illegale - A Belfast un attentato provoca ventidue feriti - Un uomo torturato e giustiziato dai «provisionals»

Londra, 2

L'incubo che Dublino diventi come Belfast gravava stamane sull'Eire, dopo le esplosioni di ieri sera che hanno ucciso due persone e ne hanno ferito settanta, nel centro della capitale irlandese. Il primo ministro Jack Lynch ha riunito i massimi responsabili della sicurezza, per decisioni d'emergenza.

Il governo di Lynch deve a quelle due esplosioni, che hanno sconvolto la città, l'approvazione di una legge eccezionale contro l'IRA che altrimenti sarebbe stata, con ogni probabilità, bocciata in parlamento. Ad un drammatico appello del primo ministro dopo gli attentati, l'opposizione ha reagito lasciando passare la legge, la quale bandisce in pratica l'IRA nell'Eire e attribuisce speciali poteri alla polizia nell'azione contro ogni organizzazione illegale.

I «provisionals» dell'IRA, accusati da molte parti dei due attentati compiuti ieri sera a Dublino, hanno negato di esserne responsabili, ma le azioni dinamitarde, siano state compiute dall'IRA o da isolati, sono tali da destare la più grave preoccupazione. C'è una sensazione diffusa che la guerriglia urbana, partita dal sud e scatenatasi nel nord dell'Irlanda contro gli inglesi, torni nel sud per scatenarsi contro l'autorità di Dublino, colpevole agli occhi degli estremisti cattolici di essersi affiancata a quella britannica nella repressione dell'IRA.

Molti dei settanta feriti delle esplosioni alla sede centrale dei sindacati e in un grande magazzino erano stamane in condizioni gravi. La città, che non ricordava esplosioni simili dall'epoca dell'insurrezione contro gli inglesi oltre mezzo secolo fa, appariva stamane profondamente scossa e allarmata, in attesa di sapere come avrebbe cominciato il governo a servirsi della nuova legge, appena approvata dal parlamento con 69 voti contro 23 alla Camera e 33 voti a favore e 6 contrari al Senato.

L'IRA, compresi i «provisionals», è apparsa in quest'ultimo periodo divisa e disorganizzata, con un conflitto riacutizzato fra fautori dell'azione anche politica e sostenitori unicamente di quella militare, ad oltranza ed indiscriminata. Ciò dovrebbe indurre a ritenere che il movimento non sia in grado di fare la guerriglia in tutta l'isola, tanto più nelle condizioni difficili create dalla nuova legge. Essa, infatti, emendando in senso repressivo le disposizioni preesistenti sulle organizzazioni illegali, toglie in pratica all'IRA le scappatoie finora offertele prima, ed annulla il margine di manovra che essa aveva prima nascondendosi dietro l'ala politica del movimento, il «Sinn Fein». Ad esempio, basta una dichiarazione di un funzionario di polizia, che una persona, anche del «Sinn Fein», sia da ritenere coinvolta nella guerriglia nel nord per determinarne l'arresto e l'incriminazione.

Centinaia di uomini dell'esercito dell'Eire ed altrettanti della polizia sono stati intanto dislocati nei punti-chiave di Dublino, dopo che una voce anonima al telefono ha preannunciato l'esplosione di altre bombe.

Riferendosi alle due bombe fatte esplodere ieri nel centro di Dublino, la voce ha detto: «Questo è solo il principio. Vi saranno molte altre esplosioni». Un'altra telefonata ha avvertito che era stata messa una bomba all'ufficio centrale delle poste nella O'Connell Street, la più nota strada della capitale, ma non è stato trovato nulla quando l'edificio, fatto sgomberare, è stato perquisito. Tutto ciò, comunque contribuisce a rendere tesa la situazione.

Gli episodi di violenza continuano intanto nell'Irlanda del Nord. Un attentato è stato compiuto oggi a Belfast mentre il corpo nudo di un uomo che la polizia ha detto è stato gravemente torturato, è stato trovato in una strada della parte orientale della città. Inoltre, secondo quanto detto da un portavoce delle forze britanniche, una pattuglia di soldati inglesi ha sorpreso in un appartamento disabitato nel distretto cattolico di Turf Lodge, sempre a Belfast, un ragazzo di 14 anni che stava istruendo quattro coetanei sul modo di preparare ordigni esplosivi a chiodi.

L'esplosione, avvenuta presso la posta centrale di Victoria Street, ha provocato il ferimento di 22 persone. Secondo la polizia si trattava di una carica di almeno 50 chilogrammi di esplosivo che, collocata sulle scale fuori dall'ufficio, ha sorpreso numerosi passanti che affollavano la strada situata nella zona commerciale. Si tratta del secondo attentato compiuto nella zona degli acquisti della città da quando le forze di sicurezza hanno eretto barriere attorno ad essa, due mesi fa.

La vittima trovata nel quartiere orientale della città secondo la polizia, sarebbe stata giustiziata sommariamente dagli appartenenti all'IRA. Il corpo dell'uomo presenta bruciature ai piedi ed alle mani e sembra sia stato brutalmente percosso prima di essere finito con un colpo alla testa. Esso inoltre ha incise sul petto le iniziali IRA, dell'esercito repubblicano clandestino irlandese.

(Ansa)

SULLE «IZVESTIA»

COMMENTO POSITIVO ai colloqui di Helsinki

Mosca, 2

Un giudizio abbastanza positivo sui lavori finora svoltisi a Helsinki per la preparazione della conferenza pan-europea, è stato dato questa sera alle «Izvestia». In uno dei rarissimi commenti apparsi sulla stampa sovietica circa la riunione nella capitale finlandese, il giornale ribadisce il punto di vista di Mosca mirante ad accelerare i colloqui, limitandone la portata e competenza ai soli problemi procedurali di preparazione della conferenza per la sicurezza e cooperazione europea.

Le «Izvestia» scrivono: «Fa piacere constatare che i calcoli di coloro i quali pensavano che la sola fase procedurale delle consultazioni sarebbe durata fino alla fine dell'anno, non si sono avverati. L'accordo sui problemi procedurali è stato raggiunto il 28 novembre. Quindi, la preparazione pratica della conferenza è già cominciata».

(Ansa)

CON L'APPOGGIO DI UNA QUARANTINA DI PAESI

Mozione anti-Israele in discussione all'ONU

Nel documento si chiede di sospendere gli aiuti militari a Tel Aviv e il ritiro dai territori occupati

New York, 2

Una quarantina di paesi non allineati si sono trovati d'accorso ieri su una risoluzione che se approvata dalla assemblea generale dell'ONU decreterebbe il bando degli aiuti militari ed economici a Israele e chiederebbe un intervento del consiglio di sicurezza contro l'occupazione israeliana di territori arabi. Il documento, elaborato in precedenza da un gruppo ristretto, è stato approvato con lievi modifiche. Esso sarà sottoposto all'assemblea generale ufficialmente lunedì prossimo e il voto dovrebbe aversi alla fine della settimana al termine del dibattito in corso sul Medio Oriente.

La risoluzione ribadisce quella del 1971, con cui l'assemblea generale chiedeva a Israele di impegnarsi a lasciare i territori egiziani occupati dietro promessa egiziana di un accordo di pace. Nel documento si dichiara che i territori occupati devono essere restituiti e invita Israele ad esprimere pubblicamente la sua adesione al principio della non annessione di territori con l'uso della forza; chiede ancora una volta l'immediato e incondizionato ritiro di Israele dai territori arabi occupati nella guerra del 1967; invita tutti gli Stati a evitare di fornire a Israele aiuti economici e finanziari che metterebbero in grado quel paese di «sfruttare le risorse naturali dei territori occupati».

Il documento sollecita ancora i paesi membri dell'ONU a non fornire a Israele aiuti militari o di altro tipo che gli consentano di continuare la occupazione dei territori arabi e chiede al consiglio di sicurezza, in consultazione col segretario generale dell'ONU Waldheim di «prendere tutte le misure in vista della piena attuazione» della risoluzione approvata dal consiglio stesso il 22 novembre 1967. Questo documento prevedeva una soluzione del conflitto arabo-israeliano sulla base del ritiro di Israele dai territori occupati e del riconoscimento del diritto di Israele a vivere in pace entro confini riconosciuti.

Alcuni diplomatici, parlando a titolo personale, hanno detto che il progetto di risoluzione, nella forma attuale, provocherebbe un voto negativo degli Stati Uniti che forniscono ingenti aiuti militari ed economici a Israele. Quanto alle possibili reazioni di Israele, le fonti hanno ricordato le recenti notizie secondo cui da parte israeliana si sarebbe detto privatamente che «se l'assemblea dovesse approvare un'altra risoluzione unilaterale come quella dello scorso anno, Israele non si riterrebbe più impegnato dalla risoluzione del 1967». Le fonti non hanno comunque escluso la possibilità che la risoluzione sia modificata per ottenere maggiori consensi prima di essere sottoposta al voto.

Contraerea a guardia di Peron

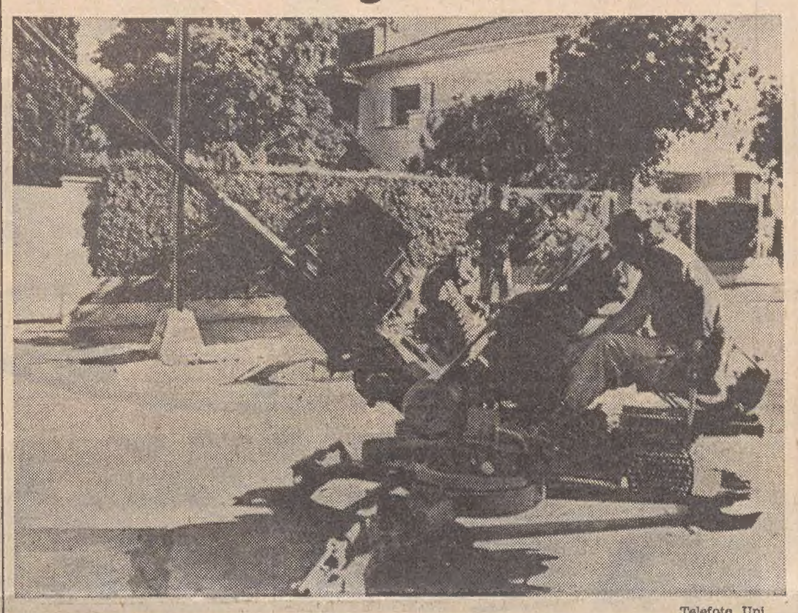

Telefoto Upi

Buenos Aires — Uno dei pezzi binati da 30 millimetri in postazione presso la villa di Peron

PER UN'ORA I CANNONI INTORNO ALLA VILLA

Buenos Aires, 2

Quattro cannoni contraerei sono stati installati intorno all'abitazione dell'ex-presidente Peron, oggi nel quartiere di Vicente Lopez, sotto gli occhi attoniti dei vicini. La batteria è stata ritirata dopo una ora. Un comunicato dell'esercito spiega che l'unità antiaerea era stata mandata sul posto per «familiarizzarsi col terreno» in modo da essere pronta a tornarvi al più presto in caso di necessità.

Fonti peroniste hanno spiegato che i cannoni da trenta millimetri sono stati richiesti «per motivi di sicurezza» dal colonnello Jorge Osinde, capo delle guardie del corpo di Peron. Si ritiene che il provvedimento possa essere legato al timore di un possibile intervento dell'aeronautica nelle cui file militano strenui antiperonisti.

Peron ha oggi incontrato lo ex-presidente Arturo Frondizi, con il quale ha avuto una conversazione durata più di un'ora. I due hanno in comune il fatto di essere stati rovesciati da colpi di stato.

Funzionari peronisti hanno detto che Peron terrà un incontro al vertice con tutti i sei ex-presidenti argentini ancora viventi.

(Ap)

PER FALSO E CALUNNIA

RINVIATI A GIUDIZIO due dei fratelli Fabbri

Milano, 2

A conclusione di una istruttoria condotta dal giudice Gerardo D'Ambrosio su una vicenda cominciata dieci anni fa, due fratelli Fabbri sono stati rinviati a giudizio: Dino per falso continuato in cambiali (secondo la sentenza di rinvio a giudizio le firme false sarebbero state complessivamente oltre un centinaio) ed Ettore Rino per calunnia ai danni del dott. Nicola De Seriis, ex concessionario della «Fratelli Fabbri Editori».

Accusato di appropriazione indebita e truffa al termine del rapporto di lavoro con la nota casa editrice, il De Seriis fu assolto da tutti i reati contestatigli. Al termine di quel processo la procura generale aprì un procedimento a carico di Dino ed Ettore Rino Fabbri, che a loro volta accusarono il De Seriis di calunnia. Ma quest'ultimo ritorse l'accusa nei confronti di Rino Fabbri, precisando nei minimi particolari come stavano le cose.

(Italia)

NEL COMUNICATO RUSSO-UNGHERESE DOPO LA VISITA DI BREZNEV

Mosca e Budapest sparano bordate contro il maoismo

«La linea politica dei capi cinesi va contro gli interessi socialisti» - Consenso sovietico alla gestione economica magiara - Appoggio alla conferenza europea

Budapest, 2

E' stato pubblicato oggi a Budapest il comunicato congiunto russo-ungherese riguardante la visita ufficiale compiuta in Ungheria, dal 27 novembre al primo dicembre, di una delegazione del partito e del governo sovietici guidata dal segretario generale del PCUS Leonid Breznev.

Il documento, pubblicato oggi dall'agenzia ungherese «MTI» sottolinea la completa identità di vedute e la volontà dei due paesi di aumentare e coordinare la cooperazione in tutti i campi: ideologico, economico, scientifico o culturale o che riguardino la politica estera e i problemi internazionali. «Le due parti, esso afferma, hanno proceduto ad uno scambio di punti di vista sui principali problemi dello sviluppo sociale, politico ed economico dei loro paesi, sugli elementi tipici della concezione del lavoro socialista e comunista odierno e si sono trovati d'accordo sui provvedimenti da prendere per rafforzare i fraterni legami tra i partiti sovietico ed ungherese».

Per quanto riguarda i problemi internazionali, il comunicato condanna il maoismo e i dirigenti di Pechino. «Ungheria e Urss conducono una lotta senza tregua contro le opinioni antimarxiste, nazionaliste, di destra e opportuniste di sinistra». dichiara il documento aggiungendo in proposito: «Gli interlocutori pongono l'accento sul pericolo inerente al maoismo, in particolare all'attuale linea politica dei capi cinesi che va contro gli interessi comuni dei partiti e della comunità socialista ed il cui scopo è di minare l'unità delle forze antimperialiste».

Sulla conferenza per la sicurezza e la cooperazione europea, il comunicato afferma che «suo scopo, attraverso gli sforzi collettivi di tutti i paesi europei, è di realizzare l'ardente desiderio dei popoli di stabilire una pace durevole ed un sistema di buoni rapporti su tale continente».

Il comunicato cita inoltre gli «importanti progressi dovuti agli accordi internazionali firmati dalla Germania occidentale e dichiara che i dirigenti sovietici ed ungheresi considerano importante e vitale compito il mettere fine al problema del "diktat» di Monaco che riguarda da vicino importanti interessi della Cecoslovacchia e di altri paesi socialisti».

Il comunicato afferma quindi che «concreti provvedimenti sono stati presi per rafforzare e sviluppare le relazioni russo-ungheresi, riafferma le posizioni dell'Unione Sovietica dei paesi socialisti per quanto riguarda la riduzione delle forze in Europa, il problema per un disarmo completo e generale, la fine della guerra nel Vietnam e ribadisce l'appoggio dato da tali paesi ai movimenti di liberazione in Africa, in Asia e in America Latina oltreché «alla giusta causa dei paesi arabi» e al Bangla Desh.

Gli «interpretatori» del comunicato non mancano di sottolineare un atteggiamento favorevole dell'Urss per il modo in cui Budapest conduce l'economia ungherese. Fra le righe, pertanto, si potrebbe leggere un consenso sovietico per una certa libertà arrogatasi dal regime magiaro, per un criterio orientato su una gestione vagamente di mercato dell'economia.

(Ansa - Ap)

Nuovo jet per l'Alitalia

DEDICATO A GALILEO il primo DC 10/30

Roma, 2

Il primo DC. 10/30 dell'Alitalia, pressoché ultimato negli stabilimenti Mc Donnell - Douglas di Long Beach, sarà dedicato a Galileo Galilei. L'aereo, che ha ricevuto il certificato di navigabilità dalla «Federal Aviation Agency», effettuerà il suo primo volo prima della fine dello anno e nel gennaio 1973 sarà messo a disposizione della compagnia di bandiera. All'interno sono già state sistemate le nuove poltrone, di modernissima concezione, appena giunte da Roma con un volo speciale.

Per quanto riguarda l'immatricolazione, il «Galileo Galilei» sarà contraddistinto — a quanto si apprende presso la compagnia di bandiera — dalla sigla I-Dyna. Il secondo DC. 10/30, in fase avanzata di allestimento, sarà consegnato all'Alitalia nel febbraio 1973 ed il terzo (già impostato) nel marzo dello stesso anno.

Tutta la serie dei DC-10 Alitalia sarà dedicata agli italiani distintisi nel campo delle lettere, delle scienze e delle arti: Dante Alighieri, Leonardo da Vinci, Benvenuto Cellini, Guglielmo Marconi ed Enrico Fermi.

(Italia)

TRAGEDIA IN ALABAMA

MUOIONO CINQUE BIMBI nel rogo di una casa

Jasper, 2

Cinque bambini di una stessa famiglia sono morti bruciati vivi in un incendio scoppiato nelle prime ore del mattino in un edificio di Jasper (Alabama) adibito ad abitazione. Non è nota l'origine delle fiamme, che hanno avvolto la palazzina di due piani prima dell'arrivo dei pompieri, alle tre di notte.

I cadaveri dei piccoli sono stati rinvenuti al secondo piano dopo che l'incendio era stato domato.

(Ap)

Dall'organizzazione «Stern»

Lettere-bomba nel '47 al Presidente Truman

New York, 2

Il gruppo di estremisti sionisti «Stern» avrebbe cercato di assassinare, nel 1947, il presidente statunitense Harry Truman inviandogli lettere esplosive: lo afferma la figlia dell'ex presidente, Margaret, nella nuova biografia del padre da lei scritta e di cui il «New York Times» pubblica oggi alcuni brani.

In questa biografia, Margaret Truman afferma che parecchie lettere «color crema» indirizzate a suo padre e a vari collaboratori di quest'ultimo erano state inviate alla Casa Bianca; ella precisa inoltre che le lettere in questione contenevano gelignite, una pila elettrica e un detonatore che avrebbe dovuto provocare l'esplosione al momento dell'apertura della busta.

Margaret Truman aggiunge infine che, grazie all'allarme dato dai servizi d'informazione britannici a seguito di lettere analoghe indirizzate a personalità della Gran Bretagna, fu possibile allo ufficio della Casa Bianca incaricato dello smistamento della posta individuare le lettere esplosive e disinnescarle in tempo.

(Ansa)

NUOVE RIVELAZIONI SUI CRIMINALI NAZISTI IN SUD AMERICA

È AGLI ARRESTI IN ARGENTINA L'INFORMATORE DEL CASO BORMANN

La stampa di Buenos Aires denuncia i rapporti di Peron con i gerarchi tedeschi

NOSTRO SERVIZIO PARTICOLARE

Londra, 2

E' stato arrestato in Argentina José Juan Velasco, un agente dei servizi di sicurezza di Buenos Aires, che, secondo il quotidiano londinese «Daily Express», ha permesso di accertare l'esistenza del vice di Hitler Martin Bormann, e di un migliaio di altri dirigenti nazisti, che «conducono una agiata esistenza» in Sud-America.

Le rivelazioni emerse in questi giorni sul «numero due» della Germania nazista, portano nuovamente alla luce gli strettissimi legami esistiti ed esistenti fra i gerarchi nazisti e l'ex presidente Juan Domingo Peron, rientrato in Argentina il mese scorso.

Ladislas Farago, giornalista e scrittore, è il collaboratore del «Daily Express» che ha reso nota la discussa ospitalità di alcuni paesi dell'America Latina, ha narrato i particolari che hanno portato alla cattura, a Buenos Aires, nel 1960, del criminale di guerra nazista Adolf Eichmann. Tra i particolari, la collaborazione fra i servizi segreti argentini e quelli israeliani.

Farago, che si interessa soprattutto di argomenti spionistici e controspionistici, scrive oggi di essere stato informato il primo dicembre, dalla capitale argentina, che Velasco, membro della «Cooperacion Federal», una parte della rete spionistica di quel paese, e collaboratore dello stesso Farago nelle inchieste, è stato «sommariamente allontanato dal suo lavoro, e si trova agli arresti, per avermi aiutato nella raccolta del materiale su Bormann».

«E' uno choc per me, e un colpo per la comune dignità», dice Farago, in una lettera aperta ai Presidenti del Cile, dell'Argentina, del Paraguai, della Bolivia e del Perù, nella quale fa appello ad agire contro i criminali di guerra nazisti che trovano rifugio in quei paesi. «Sarebbe una tremenda ironia della storia, se Martin Bormann e i suoi degni compari restassero in libertà, mentre è Velasco a finire dentro».

Nell'ultimo episodio della sua inchiesta pubblicato dal giornale (ma a New York è già stato annunciato un libro di settecento pagine, del medesimo autore, e sullo stesso argomento), sull'aureo esilio dei nazisti, Farago si scaglia contro i «quattro grandi», i cui giudici, dopo avere esaminato gli innumerevoli crimini commessi per ordine di Bormann, decisero, al processo di Norimberga, di condannarlo a morte in latitanza, mentre i quattro paesi, cioè la Gran Bretagna, la Francia, gli Stati Uniti e l'Unione Sovietica, non dimostrano di essere interessati a che Bormann sia consegnato alla giustizia.

Alcuni quotidiani argentini, intanto, arrivano a pubblicare le cifre degli assegni ricevuti da Peron e dall'attrice Eva Duarte, che sarebbe diventata successivamente moglie dell'uomo politico, il quale, alla morte di «Evita», creò un vero e proprio mito e culto della donna. Gli assegni, versati dagli agenti di Bormann, erano stati emessi dalla banca «Transoceanica» di capitale tedesco.

U. P. I.

CHINO ALESSI
Direttore responsabile
Edito dalla S. E. T.
Stab. Tip. Triestino - Via S. Fellico 8

La tiratura de «Il Piccolo» è controllata dall'Istituto Accertamento Diffusione

«Il Piccolo» è iscritto alla FIEG - Federazione Italiana Editori Giornali

†

Il giorno 1 dicembre è mancato all'affetto dei suoi cari

Andrea Moro

lasciando nel più profondo dolore la moglie MARY, la zia MARIA FAVRETTO e i parenti tutti.

Un sentito ringraziamento al medico dott. Stinco che Lo curò fraternamente, ai medici e a tutto il personale della II Div. Medica.

I funerali avranno luogo domani lunedì 4 dicembre alle ore 11 dalla Cappella dell'Ospedale Maggiore.

(Servizio Comunale - Via Zonta 7/c)

Si associano al lutto le famiglie IERMANIS, CORAZZA, PACHER, MUGGIA, FAVRETTO, TONON, GIARRI, ZANIER, COSCIANI, VIDALI, FITZ - VITALI, BASSO, MICHELI e SIDERI.

Partecipa al grande dolore della cara amica MARY l'affezionata LIA BERTOS.

†

Ieri 2 dicembre è mancato improvvisamente al nostro affetto

Stefano Acierno
Maresciallo di P. S.

Ne danno il doloroso annuncio la moglie BICE, la figlia EMANUELA, la cognata TERESA con il marito CLAUDIO BATTISTELLI, la nipote MARIA GRAZIA e i parenti tutti.

I funerali avranno luogo domani lunedì 4 dicembre alle ore 14 partendo dalla Cappella dell'Ospedale Maggiore.

(Primaria Impresa Zimolo)

† E' mancata improvvisamente ai suoi cari

Angela Bosich in Scheriani

Angosciati dal dolore ne danno il triste annuncio il marito ANTONIO, i figli, la nuora, i generi e i nipoti, unitamente ai parenti tutti.

I funerali avranno luogo domani, lunedì, alle ore 15, partendo dalla abitazione dell'Estinta di via Colarich 89 alla volta del Duomo di Muggia.

Muggia, 3 dicembre 1972

RINGRAZIAMENTO

Commossa per le attestazioni d'affetto tributate al mio caro

Romeo Kus

ringrazio parenti, amici e conoscenti che hanno voluto onorarne la memoria prendendo parte al mio dolore.

Un grazie vada inoltre ai medici e al personale della III Divisione Medica.

LA MOGLIE

RINGRAZIAMENTO

Profondamente commossi per le dimostrazioni di affetto tributate al nostro caro

Umberto Quebella

ringraziamo sentitamente tutti coloro che presero parte al nostro grande dolore.

Un particolare ringraziamento al comm. Primo Rovis e ai suoi dipendenti.

I FAMILIARI

RINGRAZIAMENTO

Commossi per le attestazioni di cordoglio tributate alla nostra cara

Paola Rupini

ringraziamo tutti quanti ci sono stati vicini e hanno preso parte al nostro dolore.

Una S. Messa sarà celebrata giovedì 7 dicembre alle ore 8.30 nella chiesa di S. Giovanni Decollato.

I FAMILIARI

RINGRAZIAMENTO

Commossi per le attestazioni d'affetto tributate alla nostra cara ed indimenticabile Mamma

Stana Berberovich v. Benfanti

ringraziamo sentitamente tutti coloro che in vario modo hanno voluto partecipare al nostro grande dolore.

I FAMILIARI

Rivolgiamo un commosso ringraziamento a quanti hanno voluto partecipare al grande dolore per la perdita della nostra cara

Maria Cocever v. Ramani

Famiglie
FONDA - COCEVER - RAMANI

Commossi per le attestazioni di affetto tributate alla nostra cara

Gisella v. Tonet

ringraziamo quanti in vario modo hanno preso parte al nostro dolore.

I FAMILIARI

Commossa per le attestazioni di affetto tributate al caro zio

Ludovico Carli

la nipote SILVANA ringrazia parenti, amici e tutti coloro che presero parte al suo dolore.

Domani ricorre il ventesimo anniversario della dolorosa scomparsa del mio adorato

Alberico Casciani
Mar. Magg. dei Carabinieri

Egli vive nell'animo mio: la Sua vita esemplare, la Sua bontà rimangono nel mio cuore incancellabili. Lo ricordo a tutti coloro che Gli vollero bene.

La moglie ERIKA

† Il 1.o dicembre, dopo breve malattia è spirato a Roma il

DOTT.
Nello Bruchi

Addolorati danno la triste notizia la moglie NENNE, il fratello NEREO, e la sorella NORA unitamente ai parenti tutti.

I funerali si svolgeranno domani lunedì 4 dicembre a Roma, la cara salma quindi verrà traslata a Genova, dove martedì 5 dicembre, alle ore 10 verrà tumulata nel cimitero di Staglieno.

Roma - Trieste - Genova

Si associano al lutto le famiglie DAPELO.

Addolorati per la grave perdita si associano i nipoti:
— Rag. CLAUDIO CARPENTIERI e famiglia
— LUCIO BRUCHI e famiglia

†

Ieri 2 dicembre è mancata all'affetto dei suoi cari

Stefania Toso v. Rottoli

Ne danno il triste annuncio la figlia BIANCA MARIA con il marito LINO FANTON, la nipote GIULIA, le sorelle, i fratelli, i cognati, le cognate, i nipoti e i parenti tutti.

Un sentito grazie al medico curante dott. P. Rizzo, ai medici, alle suore e al personale della II Divisione Medica.

Le esequie avranno luogo domani lunedì 4 dicembre, alle ore 14 alla Cappella dell'Ospedale Maggiore e quindi la salma proseguirà per la chiesa di Terzo d'Aquileia.

(Primaria Impresa Zimolo)

† Il 30 novembre è improvvisamente mancato il nostro caro

Bruno Degiovanni
cittadino statunitense

A tumulazione avvenuta ne danno il triste annuncio le sorelle RITA e CARLA, i fratelli NICO ed EUGENIO e i nipoti tutti.

Monfalcone, 3 dicembre 1972

I MEDICI e il PERSONALE tutto della Divisione di Cardiologia partecipano con vivo dolore al lutto dell'amico Nicola Baldi per l'immatura scomparsa del padre

Mario Baldi

RINGRAZIAMENTO

Profondamente commossi per le attestazioni di affetto tributate al nostro caro marito e papà

Carlo Piazza

impossibilitati a farlo singolarmente, ringraziamo i parenti, gli amici e i conoscenti e tutti coloro che in vario modo hanno voluto partecipare al nostro dolore.

I FAMILIARI

La moglie GISELLA e la sorella ANITA ringraziano tutti gli amici che in questi tristi momenti sono stati loro vicini e quanti in vario modo hanno voluto onorare la memoria del loro caro

DOTT.
Giuseppe Boschini

Una S. Messa in suffragio verrà celebrata domani 4 dicembre alle ore 19 nella chiesa di via Giustinelli 7.

Profondamente commossi, i figli, la sorella ed i parenti di

Anna Fabris v. Zamarian

ringraziano sentitamente quanti hanno voluto portare l'estremo saluto ed onorarne la memoria con attestazioni di affetto e di stima.

Un particolare grazie al Comando ed al personale dei Vigili del Fuoco e della Ditta Morassutti.

RINGRAZIAMENTO

I parenti rivolgono un commosso ringraziamento a quanti hanno voluto partecipare al dolore per la perdita della loro cara

Giorgina Floridan v. Ravalico

RINGRAZIAMENTO

Commossi per le attestazioni di affetto tributate al nostro caro

Alessandro Gambro

ringraziamo tutti coloro che presero parte al nostro dolore.

Un particolare ringraziamento alla famiglia Piccoli.

I FAMILIARI

Commossi per le attestazioni di affetto tributate al nostro caro

Sergio

ringraziamo quanti in vario modo hanno preso parte al nostro dolore.

Un grazie particolare ai dirigenti ed al personale tutto dell'Ente Autonomo del Porto di Trieste.

Famiglie PRATI, ORU', GIOVANNUZZI, MICHELI

Nel I anniversario della scomparsa di

Domenica (Emma) Piccini

con immutato dolore, nel vuoto incolmabile da Lei lasciato, il marito e i figli La ricordano a quanti La conobbero, stimarono e amarono.

Trieste, 3 dicembre 1972

Oggi ricorre il I triste anniversario della morte di

Loris Micol

La moglie, la figlia ed i parenti tutti Lo ricordano con immutato rimpianto.

Il COMUNE DI TRIESTE partecipa al profondo cordoglio del Paese per la scomparsa di

Antonio Segni

già Presidente della Repubblica, cittadino onorario di Trieste.

†

Ieri 2 dicembre dopo breve malattia ha chiuso la sua operosa vita terrena il

CAV. DOTT.
Giuseppe Eppinger

Ne danno il triste annuncio il figlio SERGIO con la moglie ANNA, i nipoti PAOLO e FRANCO, l'adorata NELLA, il fratello CARLO, la nipote LUISA con il marito BRUNO VERZIER ed i parenti tutti.

I funerali avranno luogo domani lunedì 4 dicembre alle ore 14 partendo dall'Ospedale di Udine.

Si dispensa dalle visite di condoglianza

†

All'Ospedale Civile di Gorizia dopo lunga malattia serenamente si è spenta a 78 anni

Caterina Sincovic v. Gerebizza

Ne danno il triste annuncio la figlia ANNA, i figli VALENTINO e GIUSEPPE, il genero, le nuore, la sorella, i cognati, i nipoti ed i pronipoti con i parenti tutti.

I funerali seguiranno a Sagrado domani, lunedì 4 dicembre, alle ore 15 nella Chiesa Parrocchiale.

Gorizia - Sagrado - Fogliano, 3 dicembre 1972

(Premiata Imp. Preschern, tel. 9155)

† Il giorno 1 dicembre è mancata all'affetto dei suoi cari

Filomena Romano v. Musich

Ne danno l'annuncio le figlie, i generi, i nipoti, i pronipoti e i parenti tutti.

I funerali seguiranno domani 4 dicembre alle ore 10 dalla Cappella dell'Ospedale Maggiore.

(Servizio Comunale - Via Zonta 7/c)

RINGRAZIAMENTO

Commossi per le attestazioni di affetto tributate alla nostra cara zia

Valeria Andlovitz

ringraziamo tutti coloro che presero parte al nostro grande dolore.

La cara nipote ANNUNZIATA e i parenti tutti

RINGRAZIAMENTO

I FAMILIARI dello scomparso

Aldo Cadel

riconoscenti ringraziano i dirigenti, impiegati e operai delle Assicurazioni Generali, il titolare e i dipendenti della ditta Possega, la ditta Bernardini e quanti hanno preso parte al loro dolore.

Commossi per le attestazioni di affetto tributate alla nostra cara mamma

Margherita v. Ruzzier

ringraziamo di cuore tutte le gentili persone che in vario modo hanno voluto prendere parte al nostro dolore.

Un grazie particolare al Generale Cittadini ed a tutto il personale della Capitaneria di Porto.

I FAMILIARI

Commossi per le attestazioni di affetto tributate alla nostra cara

Gisella Babich

ringraziamo tutti coloro che in vario modo hanno partecipato al nostro dolore.

I FAMILIARI

I FAMILIARI di

Amedeo Chelleri

nell'impossibilità di farlo direttamente ringraziano sentitamente tutti coloro che a Trieste e a Sistiana hanno preso parte al loro grande dolore.

Commossi per le attestazioni d'affetto e stima tributate al nostro caro

Antonio (Nini) Pizzulin

ringraziamo sentitamente tutte le gentili persone che in vario modo hanno voluto prendere parte al nostro dolore.

I FAMILIARI

Nel secondo triste anniversario della scomparsa della cara

Lucy Giassi

le sorelle e i nipoti La ricordano con immutato affetto.

foto FOTO foto foto FOTO foto

Fotografia industriale ● Fotografie di vetrine e di negozi ● Pannelli fotografici ● Riproduzioni di stampe e documenti ● Fotografie per arredamento e allestimento di stands e mostre ● Fotografie per dilettanti ● Fotografie a colori e in bianco-nero.

giornalfoto

Negozio: Piazza della Borsa 8
Laboratorio: via Tor Bandena 1
Tel.: 38790 - 61515 - 61516

arredare bene: collocare il pezzo giusto nel punto giusto

zinelli & perizzi

scegliere fra cose scelte. Consigliarsi con Zinelli & Perizzi

tessuti per l'arredamento
tendaggi
tappeti, moquettes

poltrone, divani, forme nuove di mobili. Lampade, oggetti per l'arredamento
arredamenti in stile

Mazzini 31 San Nicolò 32

CONIUGI soli cerca affitto camera, soggiorno, cucinino, bagno. Tel. 66830 privato. 53194 L

GIOVANE coppia referenziata cerca affitto appartamento, comforts. Telefonare 421519. 53815 L

INGEGNERE francese cerca villa o appartamento mini-per un anno a partire dal 1.o gennaio 73. Indirizzare offerte a società Technip presso raffineria Aquila. 53092 L

MAGAZZINO piccolo, possibilmente nuovo con riscaldamento cercasi affitto paraggi piazza Foraggi, piazza Goldoni. Cassetta 53737 L SPI.

MAGAZZINO minimo 60 mq, anche interno larga entrata, Barcola, Sistiana, Opicina, cercasi affitto. Tel. 418745. 53174 L

MEDICO cerca affitto gennaio appartamento tre stanze, salone, servizi, zona Boschetto - initermediari. Telefonare 0481-81795. 150 L

MONFALCONE o raggio km 4 cerco appartamento: almeno due camere, soggiorno, cucina servizi riscaldamento ampia terrazza o giardino, anche da restaurare telefonare 75728. 155 L

SOCIETA' commerciale d'importanza nazionale cerca per prossimo futuro circa 20 stanze per uffici possibilmente centro. Cassetta 30642 L, SPI.

URGENTE, complesso cerca affitto locale per provare proprio repertorio. Disposti ad installare pannelli anti-suono. Tel. 791458. 53226 L

VENDITE D'OCCASIONE
M Lire 90 per parola

A.A. PERIODO ideale per scegliere la Vostra pelliccia senza aumenti fiscali. Cogliete l'occasione che vi offre la pellicceria Ziliotto, via Milano 16 con un meraviglioso assortimento di pellicce gran linea. Prezzi scontati. 30830 M

A. CESSAZIONE attività svendo caldaie gasolio, nafta, metano, stufa metano, radiatori, generatori aria calda. Eventualmente installazione. Telefonare 797198 - 31649 I Bar. 30589 M

A. ELETTRODOMESTICI ZENNARO via S. Lazzaro 16 PREZZI ECCEZZIONALI Lavastoviglie, Frigoriferi, Stufe; Lavatrici; Battitappeto; Lucidatrici; Scaldabagni garantiti dieci anni; Cucine. 53657 M

BARACCHINO 5 watt seminuovo vendesi. Telefonare 60778 lunedì. 71632 M

CALDAIA bruciatore Riello serbatoio per impianto 25.000 calorie vendesi, telef. 752379. 30800 M

CARROZZELLA Giordani, passeggino, lettino, ottimo stato vendesi. Telefonare 791184.

COMBINATA quattro lavorazioni per legno saldatrice portatile trapano elettrico levigatrice per parchetti occasionissima vendonsi via Conti 9/1. 71692 M

CALCOLATORI elettronici tascabili diversi modelli, prezzi di concorrenza, Crasso, Galleria Rossoni. 30475 M

CONOSCERE raccolta completa rilegata perfetto stato cedo prezzo vantaggioso. Telefono 765251. 53787 M

CUCCIOLI bellissimi, taglia piccola, modico prezzo vendo. Parco del cane. Tel. 226273. 53236 M

CUCCIOLI pura razza maltese piccola statura bianchi vendesi. Tel. 767770 - 731353. 30714 M ●

ENCICLOPEDIA Treccani nuovissima, completa vendesi, contanti, inintermediari. Telefonare lunedì 35230. 71636 M

FEMMINA pastore belga 4 mesi lire 30.000 vendo. Telefonare 35984. 30690 M

MACCHINA Zig-Zag valigia mobiletti motorini rimodernature riparazioni. Barriera 10 Gramaccini. 53288 M

PASTORE scozzese femmina 6 mesi pura razza vendo. Telefonare 816804. 30752 M

PELLICCE modelli supereleganza qualità superiore tutti i tipi vasto assortimento taglie da 42 a 54. Giacche stole cappelli guarnizioni. Prezzo straoccasione. Pellicceria Cervo, XX Settembre 16. 41 M

PERSIANO lungo perfetto taglia 46 450.000, stola visone 200.000 privato vende. Telefono 420556 ore 13 - 14.

PROIETTORE sonoro 8 m Silma nuovo vendesi 59.000. Tel. 767770. 30714 M ●

QUADRI olio incorniciati causa malattia, feriali 16-19, festivo fino 18. Mari Crispi 9.

SCARPONI sci ganci 41 43 vendesi, telefonare 415649 ore 14. 53414 M

SCARPONI sci Garmont, ganci 42 et 46 seminuovi, bicicletta Atala, pieghevole, vendonsi. Telefono 415142. 30539 M

S. NICOLO' partita 1000 dischi a L. 150 l'uno. Telefonare mattinata 414315. 71766 M

STUFA carbone kerosene «Argo» vendo prezzo modesto, telef. 757902. 30862 M

STUFA cherosene Ignis 8.000 Khl vendesi. Telefonare 71012. 53775 M

STUFE 2 kerosene vendo occasione, telefono 791778. 53400 M

TAPPETO 3,50 per 4,50 occasione porta imbottita vendonsi. Telefonare 795056. 53166 M ●

TRENINO elettrico, bellissimo completo accessori, vendo occasione; Donvito Ginestre 5. 53204 M

VENDESI eventualmente noleggiasi massaggiatore elettrico. Telefono 71330. 53148 M

VENDESI carrozzina ottimo stato, tel. 726810. 30852 M

VENDESI impianto stereofonico altoparlanti luci, ottimo stato. Tel. 34570 ore 13 - 14. 53162 M

VENDESI meraviglioso cucciolo basset haund mesi 3½ iscritto. Udine, tel. 0432-43936. 7759 M

VENDESI stufa kerosene marca Tamara, ottimo stato. Telefonare 753474 ore 17 - 19. 53801 M

VENDO sci altezza 2,10 scarponi numero 43 seminuovi. Telefonare 733338. 71702 M

VENDO cuccioli Pastori tedeschi. Tel. 794740. 53164 M

VENDO tecnigrafo scolastico, per disegno, grandezza 65 cm per lire 15.000, via Battisti 25 I p. tel. 773231. 53741 M

VENDONSI cuccioli lupini, Telefonare lunedì 29226. 53090 M

ACQUISTI D'OCCASIONE
N Lire 90 per parola

A.A.A. ACQUISTO orologi, tappeti, quadri, sale pranzo letto, mobili intagliati. Telefonare 31428. 53294 N ●

A.A.A. ACQUISTO occasione poltrona frau. Telefono 750309. 53409 N

A. COMPERO quadri, pianoforti, mobili antichi, moderni, valutazione massima. Telefonare 38196 - 67645. 30736 N ●

LIBRI vecchi acquisto intere biblioteche colloco commissione massimo ricavo. Marini 24782-24960. 53314 N

PAPPAGALLO parlante cerco. Telefonare lunedì solo pomeriggio 15.30-19.30, telef. 211589. 71726 N

PELLICCIA visone persiano 52-54 compero. Tel. lunedì 814995. 53284 N

MOBILI E PIANOFORTI
NN Lire 90 per parola

A.A.A. BOREAN mobilificio; cucine componibili, camere da letto, soggiorni, ingressi, salotti, materassi Permaflex. Mobili su misura. Facilitazioni di pagamento. Piazza Belvedere (via Udine), tel. 418903. 21 NN

A.A.A.A. Sgombero abitazioni cantine locali mobili di ogni genere, acquistando tutto eseguo traslochi tel. 795374. 53416 NN

A.A. ACQUISTIAMO mobili pianini orologi quadri sgomberiamo appartamenti. Telefonare 35911. 53292 NN

A.A. SGOMBERO abitazioni cantine compero mobili altro. Telef. 750566. 53110 NN ●

A. LETTINI con materasso reclame 12.000, grandioso assortimento carrozzine cestine, passeggini, box, armadietti, fasciatoi, bagnetti, cuscini antisoffoco, attaccapanni 12.000. Poltroneletto 25.000, cucine brandine 7.500, scarpiere reclame 7.500, soggiorni, scale, reti, comodine, materassi molleggiati 12.000. Bellissimi salotti-letto 95.000. Prezzi bassissimi. Tarabochia 6, tel. 793840.

ACQUISTIAMO camere pranzo pianini salotti soprammobili orologi mobili vecchi, telefonare tutti giorni 31621. 30786 NN

ASSORTIMENTO mobili lusso comuni troverete al Mobilificio Biecher Istria 27 prezzi imbattibili. Vendonsi anche mobili usati. 30746 NN

ATTENZIONE! Visitate telefonate 796754 «Polli», via Grimani 11: assortimento bellezza solidità garanzia facilitazioni. Prezzi bassi. 129 NN

GUERLAIN

PARIS

Parfums — Produits de beauté

COMUNICA

tramite la sua filiale GUERLAIN S.p.A. - Italia, che i suoi Concessionari su Trieste sono

Profumeria MIMOSA - Via Roma 14
Profumeria ROSA - Via S. Lazzaro 6
Profumeria BORSA - Piazza della Borsa 5

PRECISA

che la sua garanzia circa qualità, freschezza e provenienza dei prodotti recanti il marchio GUERLAIN, vale soltanto per i prodotti venduti tramite le Profumerie sopraelencate.

METTE IN GUARDIA

contro allettanti pubblicità su forti sconti effettuate da Profumerie non Concessionarie che non offrono né l'assortimento che il pubblico è in diritto di chiedere da un vero Concessionario, né, soprattutto, le necessarie garanzie di cui sopra.

FISARMONICA 48 bassi, violino studio vendesi. Tel. 796810 lunedì 13 - 15. 53759 M

GORIZIA causa trasferimento vendesi cucina metallica completa, lavastoviglie Ignis. Telefonare 0431-96157 ore pasti. 150 M

INGRANDITORE fotografico Durst U 70 seminuovo vendo. Telefonare 726919. 53310 M

LAVASTOVIGLIE Rex perfetta 35.000, organino elettrico, Bontempi 13.000 occasione vendonsi. Telefonare 32597. 53170 M

LAVATRICI frigoriferi riparazioni accurate qualsiasi lavoro elettrico eseguo. Telefono 822654. 53799 M

QUADRO storico Guerra 1915, vendesi ad amatore. Telefono 753917. 30535 M

RIVOLUZIONARIO già parecchie centinaia di famiglie triestine hanno acquistato il nuovissimo sistema di riscaldamento elettrico per abitazioni costruito collaudato in Svezia ora anche in Italia. Basso costo, semplice installazione, nessuna manutenzione, consumo massima economia, 5 anni di garanzia. Telefonare 793870, 724636, Scandinavian General System, via Conti 4-6. 53190 M ●

SCARPONI sci 36 vendonsi, tel. 791777. 53360 M

Aumenti dei prezzi... inflazione!

Noi siamo ottimisti, pensiamo all'avvenire con fiducia, e crediamo che le pessimistiche ricorrenti voci fanno vedere nero anche ciò che non dovrebbe apparire tale per chi sa lavorare e con il lavoro sa progredire.
Vogliamo dimostrare che la Lira vale e varrà di più acquistando da noi: iniziamo perciò una vendita di propaganda combinata con un'operazione

«sconti-economia-risparmio» del 50% più 50%

O avremo un guadagno oppure una perdita?! Non ci siamo premuniti con calcoli di previsione; questo per noi non ha molta importanza! Il punto è che vogliamo far risparmiare ai nostri clienti, ormai amici, e ottenere la fiducia di altri nuovi! Oltre allo «sconto - economia - risparmio» su articoli di qualità e attualità, pratichiamo lo

sconto del 50%

su tutti gli articoli della stagione 1972-1973

MAGAZZINO STOFFE INGLESI

VIA S. NICOLO' 22

MATRIMONIALE 140.000, assortimento lussuosissime, grande occasione massima garanzia. Piccardi 49. 53753 NN ●

MOBILE letto rientrante frigorifero stufa kerosene altri mobili tutto seminuovo vendo. Tel. 36022. 53064 NN

OCCASIONE letto singolo, lettino vendo, prezzo modico anche singolo. Tel. 746625. 53196 NN

OCCASIONE vendonsi guardaroba salottino panchetta letto. Telef. 758225. 53330 NN

OCCASIONISSIMA camera matrimoniale, ottimo stato vendesi miti pretese, tel. 742763 mattinata. 53356 NN

OCCASIONISSIMA vendonsi matrimoniale salotto cucina formica televisore macchina cucire e cherosene tutto modernissimo. Rivolgersi San Nicolò n. 8 Goja da lunedì 10 alle 13. 53322 NN

SCAFFALATURE metalliche componibili di vari tipi adatte a tutti gli usi anche a prezzi modici. Tel. 794130. 30363 NN

SCARPIERE, mobilia letto, porta abiti, matrimoniali, cucine. Viale R. Sanzio 20, falegnameria. 30760 NN ●

URGENTEMENTE vendonsi nuovi, seminuovi, tinello, soggiorno, salotto, cucina, letto giacenti magazzino. Telefono 723892 dopo le 17. 30215 NN

VENDESI sala da pranzo stile '800 tedesca. Via dell'Eremo 32, tel. 761261. 53366 NN ●

VENDESI soggiorno seminuovo. Telefonare 733542. 53220 NN

COMMERCIALI
O Lire 90 per parola

COMPRESSORE e vibratore vendesi. Tel. 413993. 30602 O

MONETE d'oro per collezione acquisto a prezzi massimi. Giulio Bernardi, via Roma 3. Telefono 69086. 18 O

ALIMENTARI
OO Lire 90 per parola

A.A.A.A.A. DI.BE.MA. NATALE 1972: vasto assortimento di vini, Vermouth, Marsale, Liquori nazionali ed esteri spumanti e champagne, cassettine di vini e liquori, cestini confezionati su ordinazione del cliente e consegnati per suo conto senza alcun aumento di spesa. Particolari sconti per acquisti maggiori da ditte o enti. Troverete presso la Bottiglieria DI.BE.MA. via Commerciale 27 telef. 418762 oppure presso il deposito di via Paglierici angolo Beato Angelico telef. 795043-7404895. 30710/1 OO

A.A.A.A.A. DI.BE.MA. VENDITA DEL RISPARMIO: Se volete risparmiare, recatevi personalmente ad acquistare alla BOTTIGLIERIA DI.BE.MA., via Commerciale 27, telefono 418762. Per gabbie, casse o cartoni completi dello stesso prodotto, acquistati e portati via dal cliente, Vi verrà praticato sui prezzi normali di listino lo sconto di 15 lire al litro, o uno sconto proporzionale alla capacità acquistata. 30710/2 OO

L-023

Longines, all'avanguardia nella misura elettronica del tempo

Longines Ultra-Quartz è il primo orologio elettronico del mondo dotato di un circuito cibernetico di controllo che, ricevendo le oscillazioni del movimento a quarzo, le confronta e, se necessario, trasmette un segnale di correzione al motore. Questo processo di autoregolazione avviene 170 volte al secondo, assicurando all'orologio una precisione pressochè assoluta con scarti di circa un minuto all'anno.

Longines Ultronic è il nuovo orologio con movimento a diapason seconda generazione equilibrato, costruito secondo una concezione modulare che garantisce una precisione altissima, con scarti di circa un minuto al mese.

In tutti gli orologi Longines, con movimento elettronico o meccanico, ed anche nei più piccoli e preziosi modelli per donna, troverete un vero altissimo livello professionale insieme ad una purezza di linee ed un'accuratezza di fabbricazione che hanno dato al nome Longines un prestigio di indiscussa fama mondiale.

Longines Ultra-Quartz
Cassa e bracciale in oro da L. 1.020.000
Cassa oro, bracciale in pelle da L. 540.000
Cassa e bracciale in acciaio da L. 210.000

Longines Ultronic
Cassa e bracciale in oro da L. 555.000
Cassa oro, bracciale in pelle da L. 203.000
Cassa acciaio, bracciale in acciaio oppure in pelle da L. 90.000

LONGINES

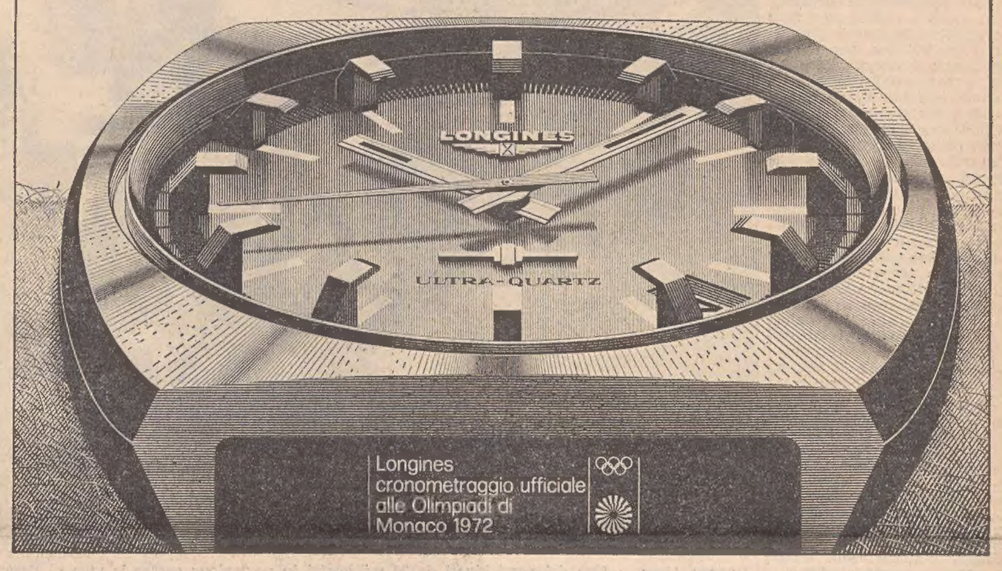

CAMERA matrimoniale una piazza mezza armadio quattro porte 35.000 vendesi. Telef. 750276. 30768 NN

CUCINA formica m 2 tavolo sedie vendo occasione, via Capodistria 6, interno 3. 53378 NN

RAPPRESENTANTI, PIAZZISTI
P Lire 100 per parola

A pratici venditori province Udine Gorizia Pordenone industria grafica affida campagna calendari 1973 utili elevati curriculum manoscritto: SPI Cassetta 48 A. 35100 Padova. 7714 P

AUTO, MOTO, CICLI
Q Lire 120 per parola

A.A.A.A.A.A.A.A.A.A. 30 MESI SENZA ACCONTO OFFRIAMO CON GARANZIA Fiat 500 L '70; 500 Bianchina '65; 125 special '69; 125 berlina '68; 128 rally '71; moto Suzuki 750 '72; Escort 940 '70; Mini Cooper '71 '68 '69; Mini Minor '71 '69; 850 spider '71 '68; Fulvia coupé '67; 1100 D '64; 850 special '68 569; 124 coupé '69; 1750 berlina '68. Permute usato per usato. AUTOCCASIONI V. ROMAGNA 6, TEL. 61126 APERTO FESTIVI. 53392 Q ●

A.A.A.A.A.A.A.A. AUTOSALONE GIULIA VIA GIULIA 8 RIVENDITORE ALFA ROMEO-MERCATO VEICOLI USATI CON RATEIZZI FINO A 30 MESI E PERMUTE USATO PER USATO. Alfa Romeo 1750 GTV '70, Berlina '70, Giulia Super '68, '70, 1300 TI '66 '67, '69, Fiat 125 Special '69, 124 '66, Fiat 1300 '65, 1500 Fam. '66, Fiat 1100 Fam '68, 128 '71, 127 '71, 850 Coupé, Simca 1000, Opel Olimpia '70, BMW 2000 Trilux, Renault R 10 '68, Moto Laverda 750, Honda 450, Guzzi Stornello, Furgone VW 1600 '72, Mini Cooper '69. 53809 Q

A.A.A.A.A.A.A.A. MUGGIA autosalone Cossich, via Battisti 20, telefono 272621. Vendesi nuovo e usato. Permutasi usato per usato. 1750 1968-69; GT '69, 1300 '66, GT '65, BMW 1800 '67, Simca 1100 combinata 1968, 125 1968, 124 Special 1969, 124 1968, 128 4 porte 1971, 124 Sport 1967, 500 68-71, Furgone 850 1967, 238 1967, Camioncino 1100 T 3 1964 e altre. Domenica aperto dalle 10 alle 12 feriali orario negozio possibilmente pomeriggio. 52974 Q

A.A.A.A.A.A. AUTOAGENZIA ZANARDO via del Bosco n. 20, telefono 796348 «RIVENDITORE AUTORIZZATO ALFA ROMEO». Valutando il massimo il vostro usato offriamo nuove e usate con minimi anticipi e rateazioni fino a 30 mensilità. Permutiamo usato per usato, aperto anche festivi dalle 10 alle 13. ALFA ROMEO 2000 berlina 1972, 2000 GT veloce 1972, 1750 berlina 1968, 1750 GT veloce 1971-1970, 1600 super 1969, 1300 TI 1970-1968, 1300 GT junior 1971-69-68-67; FIAT 500 L 1972-1969, 600 1966, 850 berlina 1967, 850 sport coupé 1968, 1100 R 1968, 124 berlina 1967, 124 special 1970, 1500 lungo 1965; INNOCENTI Mini familiare 1969, Cooper 1970-1969; OPEL GT 1900 1971; PORSCHE VOLKSWAGEN 914 1971; FURGONE 600 D 1968; FURGONE ALFA ROMEO F. 12 1970. VISITATECI!!! 53376 Q

A.A.A.A. PORSCHE 912 '66 Mini Cooper MK3 1000 '72; Fiat 124 Special '71; Fiat 125 Special '70 vendo permuto rateazioni Fonderia 6, visibile lunedì. 53346 Q

mercato nazionale dell'occasione

AUTOCCASIONI Fiat 128 '69, 500 '67, 850 '67, 850 coupé '68, 124 '71, 125 '68, 1500 C '66; Ford Escort XL '69; Simca relly 1 '72; Giulia super '71; Lancia Fulvia 2C '67.

RENAULT R4 Parisienne '69, R4 '66, '71, R6 '70, R6 TL '71, R8 automatica '65, R8 S '71, R8 Gordini 1300 '69, R12 TL '71, R16 TL '69, '71, R16 TS '69, '71 vendonsi alla Concessionaria Renault Rotonda Boschetto 3/1.

A.A.A.A. 128 nuove quattro porte e 128 e 127 coupé pronta consegna. Altre trenta autovetture usate vende Autosalone Trieste, via Giulia 10. Aperto festivi, visitateci. 71762 Q ●

A.A. AUTOMERCATO, via Rossetti 41, tel. 772122. Fiat 500 L '69; 500 F '67; 850 '65 '66 '67; 128 '69; 124 coupé '67 '68; Mini '68 MK2; Alfa 2000 '71; Giulia super '67 '65; Giulia 1300 TI '66; Simca 1500; NSU Prinz '69; Ford Escort '66; Opel 1900 '66; R4 '66. Permute, rateazioni. 53420 Q ●

AFFARONE vendesi causa partenza perfetta Autobianchi 111 850 pullmino, buone condizioni, telefonare 74408 Monfalcone ore negozio. 101 Q

AUTO DIAGNOSI
F.LLI CAMOZZI
Via Tacco 32 (adiacente Ispettorato della Motorizzazione via San Marco), tel. 77.36.88 - Trieste
CONTROLLI ELETTRONICI - SERVIZIO
MOTORE: compressioni, tenuta valvole, guarnizioni testa cilindri, accensioni, carburazione — AMMORTIZZATORI: prova funzionamento con grafico in 15 minuti, eventuali sostituzioni — GEOMETRIA RUOTE: inclinazione, incidenza, convergenza (revisione sospensioni) — FRENI: prova efficienza freni su banco prova a rulli (controllo spessore pastiglie freni) — RETTIFICA dischi freni e tamburi. — CONTROLLO efficienza batterie, Montaggio radio RIPARAZIONI: gomme, equilibratura elettronica
Vendita pneumatici e cerchi ruote di tutte le marche
Orario: 8.30-12.30, 14.30-18.30 (sabato 8-12) **VISITATECI!!!**

A. ACCESSORIATA BMW 1600 '68 vendesi. Telefono 772443. 53695 Q

A. 128 '70 quattro porte privato vende possibilità pagamento rateale, telefonare 756452. 71634 Q

ALFA ROMEO S.A.V.R.A. S.p.A., F. SEVERO 122, tel. 767450. SALONE VETTURE USATE. Alfa, Lancia, Fiat estere berline, coupé, spider, tutte revisionate e GARANTITE da documento con validità 3 mesi o 9.000 km. VISITATECI, INTERPELLATECI. Aperto festivi 10-13. Prove e informazioni vetture nuove (CON RITIRO DELL'USATO VALUTANDO AL MASSIMO) della gamma Alfa Romeo. 138 Q

ALFA SUD 1000 km!!!!, 1750 '69, 1300 TI '69, Fiat 125 '69, Fiat 1100 Fam, Renault R 12 '70, R 4 '69, '70, Fiat 850 '69, Fiat 500 '68, Mini Minor '67, via Pisoni 2. 33807 Q

ALFA Romeo 2000 1972 18.000 km perfetta vendesi 1.950.000 tel. 33373. 30828 Q

ALFA Romeo GT junior 1300 undici mesi vita vendesi telefonare 413728 ore pasti. 30836 Q

ALFA Romeo 1300 junior, 1970, NSU TT 1200 1970, unici proprietari, occasionissime, vendonsi anche ratealmente Autosalone via Fabio Severo 34. 38 Q

ANTIGELO anche circuiti sigillati lire 600 kg compresa applicazione. Autoservice Nacinovi, via Cologna 44/1, telefono 741327. 52789 Q

AUTOBIANCHI A 111 1970 vendesi. Telefonare ore ufficio al 732347 - 768111. 30441 Q

A tutto dicembre sconto speciale sui ciclomotori, motocicli Benelli. Concessionario, Tesa 37. 30732 Q ●

BATTELLI Pneumatici CORSAIR sconto eccezionale del 10 per cento anche per ordini fatti entro dicembre con consegna in primavera. Si concedono speciali rateazioni. Autonautica Piero Ostumi, via Machiavelli 28. 123 Q

BATTERIE originali tedesche a prezzo di fabbrica. Servizio diurno e notturno. Concessionaria generale Italia: Garage Regina via Raffineria 6 telefono 725345. 53262 Q ●

BIANCHINA panoramica motore revisionato privato vende 60 mila. Tel. 773404. 30750 Q

BIANCHINA in buone condizioni vendesi. Tel. 420526. 53757 Q

CANTIERI Posillipo costruiscono i motoscafi che si distinguono per la loro grande robustezza e impeccabili finiture. Richiedete i cataloghi al concessionario esclusivo per le Tre Venezie Autonautica Piero Ostumi Trieste, via Machiavelli 28. 123 Q

CAUSA ritiro patente vendo 750 perfettissima. Autorimessa Foscolo 34. 53166 Q

CEDESI contratto Fiat 127 imminente consegna. Tel. 730289, 8-10 mattina. 30676 Q

CONCESSIONARIA SIMCA PADOVAN & DE CARLI Sanzio 11, vende auto revisionate con garanzia, anche senza anticipo. Fiat 500 68, 1100 66, 124 Familiare 67, Renault R10 66, Primula 66, Simca 1000 69, 70, Fiat 124 67, NSU 1200 69. Festivi 9-13 (autobus 6 e 9). 53324 Q

SISTIANA
PALAZZINA VISTA MARE
1-2 stanze - soggiorno
terrazze - giardino - comforts
FACILITAZIONI E MUTUI
CIVIDIN & SERPO
Trieste, via Canalpiccolo 2
Telefono: 35664 - 35389

DYANE 6 agosto 1971 14.000 km ogni garanzia perfetta vendesi 690.000 tel. 33373. 30828 Q
DUCATI 750 preparato, Ducati 125 Scrambler, Ducati 250 Mark 3, Benelli 125 SS, Norton 750 Commando, Vespa GT 125, perfette vende Racing Store. 5543 Q ●
FIAT 1300 ottime condizioni lire 160.000 vendesi tel. 744537. 30859 Q
FIAT 1500 novembre '64, servofreno, ottimo stato 150.000 trattabili. Tel. 414064. 53777 Q
FIAT 1500 C perfette condizioni motore 2000 km, visibile oggi 10-13 bar Stazione Campo Marzio, dirimpetto Ortofrutticolo. 53805 Q
FIAT 850 Sport Spyder 1969 accessoriata vendesi. Telefonare lunedì 764300. 30680 Q
FIAT 500 F anno 1967 vendesi anche ratealmente. Telefonare 725244. 53198 Q
FIAT 600 ottimo stato 60.000 lire. Telefonare 30369 lunedì. 71760 Q
FIAT 127, 128, 128 rally, 128 familiare, seminuove, vendo pronta consegna, anche permute e dilazioni. Autoagenzia Fiegl, via Crispi, 32/a. 53390 Q ●
FIAT 1300 buone condizioni 130 mila lire vendo. Tel. 211525. 71724 Q

DINCONTI
Via Coroneo 33 - Telefono 762381
PRONTA CONSEGNA
GS 1000

FIAT 500 L 1968 km 37.000 uniproprietaria vende, tel. 71441 dopo 19. 30740 Q
FIAT 750 buono stato 1962 meccanica ottima migliore offerente, tel. 751009. 30780 Q
FIAT 750 assicurata vendo scambio con Vespa Lambretta. Telefono 416318. 30858 Q
FIAT 850 coupé 1966 320.000 telefono 763856. 30856 Q
FIAT 124 ottobre 1967 unico proprietario con servofreno vendesi. Telef. 744729 ore 13-15. 53739 Q
FUORIBORDO Mercury produzione 1973. Prezzi convenientissimi, sconti speciali prenotando entro 20 dicembre. «Adriaboats», Grumula 2. 30479 Q
FURGONE 1100 T adibito anche trasporto cherosene. Telefono 761613. 53270 Q
GIULIA 1300 70, 125, 124 70, 71, 500. Artisti 9. 30754 Q
GIULIA Super 1,3 indaco 12.000 chilometri garanzia vendesi - scambiasi Alfetta congugliando. Telefonare 723892. 53032 Q
GOMMONE due persone 4 HP vendo migliore offerente. San Francesco 51, Sergio. 30533 Q
HF 1600 perfetta vendesi permutasi rateizzando, 1.600.000 trattabili. Monfalcone, tel. 40444. 150 Q
HONDA nuove e usate troverete alla concessionaria esclusiva di via Cicerone 8. Prenotando adesso la vostra Honda potrete evitare l'aumento di gennaio. 30880 Q

INNOCENTI J 4, Skoda 1100, Volkswagen 1600 e Fiat 850 vere occasioni vendesi anche ratealmente Autosalone Catullo, Fabio Severo 34. 38 Q
I 4 1969 unico proprietario. Presso Autofficina O.R.A., via Bartoletti 4, tel. 761156. 8637 Q
LAMBRETTA LI 150 vendesi, telefonare 71012. 53775 Q
LAROS 25 Pirelli fuoribordo Carniti 16 HP come nuovi vendonsi Monfalcone 72307 ore 14-16. 105 Q
LAVERDA 750 GT 14.000 km metallizzata ogni garanzia vendesi 550.000 tel. 33373. 30828 Q
MOTO Morini 125 Corsaro cross usato pochissimo vendo telefonare 731180. 53396 Q
MOTO Ducati 350 Scrambler vendo. Telefonare 61789. 30880 Q
MOTOCARRI Ape prenotateli subito al prezzo 1972 - Piaggioagenzia, telefono 764127. 52370 Q
MOTORI fuoribordo Johnson - British Seagull sconto eccezionale del 10% anche per ordini fatti entro dicembre con consegna in primavera. Si concedono speciali rateazioni. Automotonautica Piero Ostuni, via Machiavelli 28. 123 Q
MOTOSCAFI «Cigala & Bertinetti» i fuoriclasse. Sconti speciali prenotando entro 20 dicembre. Adria Boats, Grumula 2. 30477 Q
MOTOSCAFI e barche in vetroresina Fiart-Dory sconto eccezionale del 10% (esclusi cabinati) anche per ordini fatti entro dicembre con consegna in primavera. Si concedono speciali rateazioni. Automotonautica Piero Ostuni, via Machiavelli 28. 123 Q
NSU RO-80 1971 metallizzata, seminuova, pochi chilometri vendesi anche ratealmente, Autosalone Catullo via Fabio Severo 34. 38 Q
NSU tipo 1100 e 1200 con garanzia vendesi anche ratealmente Autosalone Catullo, via Fabio Severo 34. 38 Q
OCCASIONE motocarro Macchi ribaltabile vendesi a impresa. Tel. 792157. 53306 Q
OCCASIONE 124/B 6 mesi accessoriata facilitazioni pagamento dipendente Fiat telefono 34252. 30806 Q
OCCASIONE privato vende Fiat 1100 D ottimo stato. Telefonare 62595. 53282 Q
OCCASIONE vendo motofurgone Ape danneggiata. Telefono 418795. 53639 Q
OCCASIONI selezionate via Molino a Vento 65. Fiat 850 S, 1100 R, 124; Ford Escort, Capri 1300, 1500, 1700, Taunus 1300, 1600, 20 M XL; Alfa Romeo Giulia 1600 S, 1600 GTV; Renault R8, R16; VW 1200; NSU Prinz IV L. Nuovi arrivi giornalieri. 133 Q
OTTIMA 124 coupé 5 marce privato vende. Tel. 751244. 30874 Q
PRINZ 4 dal 1964 al 1972, revisionate, pagamento dilazionato in 24 mesi. Autosalone Catullo, via Fabio Severo 34. 38 Q
PRIVATO vende Ford Capri 1300 completa. Telef. 212212, lunedì. 53210 Q
PRIVATO vende 1100 Special buone condizioni accessoriata prezzo da concordare. Telefonare 815023 ore 9-12. 53128 Q
PRIVATO vende a intenditore volvo 144 S 71 tel. 20324. 71670 Q
PRIVATO vende Giulia GTC perfetta del '65. Telefonare 823555 in mattinata. 71736 Q
PRIVATO vende Prinz 1000, lire 280.000. Tel. 751435. 53116 Q
PRIVATO vende Fiat 1300 anno 1965 perfetta (autoradio) 320.000 trattabili. Tel. 726358. 30698 Q
PRIVATO cede, permuta Giulia super bella, Primula coupé 1438 '70 perfetta, telefonare 724788 mattinata. 30804 Q
PRIVATO vende bianchina familiare perfetta gommata telefonare mattinata 727280 occasionissima. 30822 Q
RIMORCHIO per barca occasione acquisto, tel. 211293, lasciando indirizzo. 30670 Q

AUTOGAMMA
Concessionaria automobili
FIAT Giannini ROMA
FIAT - Giannini 128 NP
berlina 2 porte, motore potenziato a 63 HP Din., servofreno vel. max. 160 km/H. CONSEGNA PRONTA.
VENDITA - ASSISTENZA: VIA VENIER 1-3-5 - TEL. 725244

Vi piace la vostra casa?

Se la casa dove abitate vi soddisfa, allora questo annuncio non è per voi.
Ci rivolgiamo a quelli che vogliono cambiare (in meglio naturalmente). Se cercate casa Domus ce l'ha: forse è una di queste.

IN VIA SAN LAZZARO
ubicazione centralissima appartamento completamente restaurato composto da: quattro stanze grandi, due stanzette, grande cucina, bagnogabinetto, due ripostigli - PRONTAENTRATA PREZZO 15.000.000.

IN VIA BESENGHI
palazzina con parco alberato recente costruzione appartamento signorile composto da: salone, due stanze, cucina, doppi servizi, tre poggioli, cantina, posto auto in autorimessa, ascensore, grande parco in comune - PRONTAENTRATA PREZZO 23.000.000.

IN VIA SARA DAVIS
palazzina nuova costruzione vista mare, appartameno di 140 mq composto da: grande salone, due stanze, cucina, doppi servizi, terrazza panoramica, poggiolo, ascensore, centralnafta, acqua calda centralizzata, posto auto - PREZZO 33.000.000 eventuale mutuo ventennale approvato.

IN VIA PELLEGRINI
palazzina nuova costruzione vista panoramica appartamento confortevole composto da: due stanze, stanzetta, cucina, bagnogabinetto, ripostiglio, terrazza, moderni comforts centralizzati, esposizione soleggiata, box auto a richiesta PREZZO 18.000.000 eventuale mutuo ventennale.

IN STRADA DI ROZZOL
appartamento in palazzina completamente restaurato composto da: salone, due stanze, cucina, bagnogabinetto, riscaldamento, posto auto in autorimessa, cantina, esposizione soleggiata PRONTAENTRATA PREZZO 14.000.000.

IN VIA LUZZATTO
iniziata costruzione palazzina signorile zona Gretta, vista meravigliosa sulla città e golfo, esposizione a mezzogiorno, appartamenti composti da: salone, due-tre-quattro stanze, cucina, doppi servizi, ripostiglio, grandi balconate, serramenti in alluminio anodizzato, ascensore, acqua e riscaldamento centralizzati, finiture extra lusso - CONSEGNA OTTOBRE 73 POSSIBILITA' MUTUO.

IN VIA RESSMAN
appartamento in palazzina casa recente composto da: quattro stanze, stanzetta, cucina, doppi servizi, ripostiglio, due poggioli, ascensore, centralnafta, cantina, posto auto - PREZZO 19 000.000.

IN VIA VERNIELIS
palazzina con vista panoramica appartamento composto da: matrimoniale, stanzetta, tinello con cucinino, bagnogabinetto, ripostiglio, due poggioli, cantina, centralnafta, posto auto in autorimessa - PRONTAENTRATA PREZZO 7.500.000 in contanti, saldo prezzo mutuo approvato.

IN VIA BAIARDI
iniziata costruzione palazzina di tre piani appartamenti di varia grandezza - tutti i moderni comforts centralizzati - INIZIATE PRENOTAZIONI CONSEGNA NOVEMBRE 73.

IN VIA BONOMEA
panoramicissimi vista golfo, esposizione soleggiata, appartamenti signorili con mansarda o tavernetta, cantina, ampie terrazze, carta da parati, tutti gli impianti moderni centralizzati - mutui ventennali PREZZO 150.000 al mq.

domus
GALLERIA TERGESTEO TEL. 69210 TRIESTE

PRIVATO vende Alfa Duetto con 13.800 km, facilitazioni pagamento. Per visione rivolgersi autorimessa via Capello 4, orario officina. 5524 Q
ROULOTTE: Knaus-Laika. Solidità leggerezza prezzo. Nuova esposizione case-mobili bungalows a fianco Trattoria Stazione Muggia, feriali 15-18, festivi 10-16. 53202 Q
ROULOTTES REMBRANDT, RAPHAEL, ESMERALDA, la serie prestigiosa della Roller; da lire 695.000 in poi, 14 modelli dall'economica Esmeralda alla lussuosa Rembrandt. Sconti stagionali, rateazioni, permute. Accessori campeggio, tende invernali per roulottes. Mostra Scomparini 10 angolo La Marmora tel. 792411 741273 sempre aperto, festivi mattinata. 53228 Q ●
ROULOTTES Arca esposizione festivi Caravella Sistiana, feriali Giustiniano 6, occasioni. 30708 Q ●
SAAP 96 anno 69 vendesi 510.000 trattabili, telefonare 822632. 71690 Q
SCOOTER 50 Malagutti perfetto aprile 1972 vendesi occasione. Tel. 756865, mattino. 53821 Q
S. FIAT coupé 124, 850 coupé, 500 600 D, 850 special, 1100 R, 1100 D, Giulietta, Mini Minor '68, Fiat 1300, Volkswagen '69, Opel Kadett, Simca 1000 '69, '70, Simca 1000 coupé, 1300, 1301. Concessionaria Simca, Duplica, viale Ippodromo 2.
S. FORD occasione, Escort '70, '71, Taunus 12 M, Taunus 15 M, Ford Consul. Concessionaria Simca, Duplica, viale Ippodromo 2. 61 Q
S. NSU ottime occasioni seminuove, 1000, 600. Concessionaria Simca, Duplica, viale Ippodromo 2. 61 Q
S. RENAULT, R 16, R 10, Dauphine, ottime occasioni. Concessionaria Simca, Duplica, viale Ippodromo 2. 61 Q
SLOOP 7.50x2.30 mogano su rovere coperta teak altezza cabina 1,76, quattro cuccette wc marino entrobordo Diesel sette vele. Telefonare 420111.. 53232 Q
SONO attualmente disponibili posti macchina, posteggi diurni e notturni, AUTORIMESSA «STELVI», via U. Foscolo 5, tel. 744332. 53274 Q
VENDESI privato IM3S ottima auto radio stereo 150.000, telefonare 768219. 30772 Q
VENDESI 850 65 occasione telefonare 726487 ogni giorno ore pasti. 30720 Q
VENDESI Fiat 850 fine 1964 ottimo stato gommata nuovo, telefono 211713. 30716 Q
VENDESI Ape furgone via Settefontane 66, telefono 796897. 53418 Q
VENDESI 124 6 mesi, telefono 747094. 53595 Q
VENDO Capri 1300 XL, Fiat 500 F causa partenza. Affare. Tel. 231719. 53076 Q
VENDO furgone 750 1966 via Lazzaretto Vecchio 22. 30784 Q
VENDO Aspes Cross 70, ruote 21/18, Metzeler Magura Ceriani lunghe. Telefonare 750860, feriali pomeriggio. 30573 Q
VENDO 500 Fiat ottimo stato telefonare 748870. 53224 Q
VENDO 124 special sei mesi, tel. 37312. 53372 Q ●
VENDO Spider Alfa Romeo, telefono 751195. 53242 Q
KADETT 1000/1100 berline, Coupé, Rekord 2/4 porte, Simca '66, NSU Prinz '67, 1100 R '67, Primula '66. Concessionaria Opel, domenica 9-12, Brunner n. 14. 53212 Q
500 L, 500 Giannini, 500 giardiniera, 850 special, 850 Vignale, 850 coupé, 127, 128, 128 rally, 128 familiare, 124 coupé, A 112, Mini Minor, Mini Cooper, Volksvagen, Giulia 1300 TI, 1600 GTV, 1750, 1750 GTV. Permute, facilitazioni. Autoagenzia Fiegl, via Crispi 32/a. 53390 Q ●
124 vendesi fine 67 perfette condizioni tel. lunedì 228105. 30814 Q
124 1967 familiare privato vende urgentemente tel. 754255. 30818 Q
128 1071 quattro porte vende privato visibile lunedì via Coroneo 37. 71700 Q
500 controvento 52000 km unico proprietario 200.000 privato vende telef. 794776. 53354 Q
850 Special unico proprietario km 15.000 perfetta Artisti 9, 31348. 30754 Q
850 1965 perfetta vendo telefono 729657. 30846 Q
850 special fine 1968 vende privato solo contanti tel. 67933. 30782 Q
750 1966 vendesi privato. Telef. 272761 ore 14-15. 53320 Q ●
1100 R unico proprietario, condizioni perfette, occasione vendesi, via Tesa 63. 53619 Q
1100 R familiare perfetta tutto nuovo vende privato, telef. 726919. 53310 Q

CAPITALI, AZIENDE
R Lire 120 per parola

A.A.A. PRESTITI urgentemente procuriamo, massima riservatezza. Telefonare 29258 studio Negrini. 71728 R ●
A. PRESTITI fiduciari offronsi SVAR, via S. Nicolò 27, telefono 68317. 29385 R
AFFARONE vendo drogheria profumeria centro città con vasta licenza. Immobiliare Oriani 2. 53286 R
AFFARONE vendesi negozio frutta e verdura Ronchi dei Legionari, telefonare 73477 ore negozio. 100 R
AUTOFFICINA cedesi causa malattia miglior offerente visibile lunedì mattinata viale D'Annunzio 77/B. 53290 R
CEDO causa malattia licenza agraria e varissimi prezzo modesto. Telefono 29919 ore pasti 53276 R
CERCASI gestore bar per circolo privato. Inviare offerte dettagliate a cassetta 53136 R, SPI. ●
COMMERCIANTE patente C esamina proposte serie ore d'accordarsi eventualmente associarsi apportando modesto capitale referenze documentate. Cassetta 53709 R, SPI. ●
CUORE Trieste vendesi straoccasione centralissimo negozio affitto mq 80 circa licenza alimentari. Cassetta 30451 R, SPI
EDICOLA acquisto o gestione massima serietà. Cassetta 30722 R SPI.
FINANZIAMENTI in genere, assoluta rapidità discrezione, affidamenti immobiliari. Julia, p. Tommaseo 2. 30547 R ●
GORIZIA causa malattia vendesi bar zona centrale. Scrivere: fermo posta patente n. 22505. 375 R
LICENZA inventario bar latteria incasso medio giornaliero 80.000 vende Immobiliare TRIESTINA, XXX Ottobre 4. 53382 R
LICENZA tabacchino avviatissimo, zona stadio, vendesi, telefono 35664. 46 R
NEGOZIO ferramenta in centro con vasta licenza, affezionata clientela e poche spese cedo. Indirizzo 53617 R, SPI.
NEGOZIO abbigliamento lusso centralissimo affittasi seri riflettenti Cassetta 53370 R, SPI.
NEGOZIO centralissimo ben avviato affittasi inintermediari offerte cassetta 53328 R SPI.
OCCASIONE vendesi trattoria Stelio via Revoltella 87. 53216 R ●
OCCASIONE fruttaverdura vendesi. Tel. 761859. 53244 R
OSTERIA Bruno, via Commerciale 143 vendo causa malattia, osteria cucina alcoolici superalcoolici con muri senza. Telefono 211418, 11-14. 53182 R
PRESTITI a proprietari auto concedo, restituzione a rate mensili. Telef. 226273. 53763 R
RIVENDITA pane dolci ottimo lavoro vendo eventualmente anche condominio. Telefonare 741134. 53773 R ●
SALONE parrucchiera vendesi causa malattia anche ratealmente, occasione. Telefonare 730825. 71738 R
SALONE parrucchiera vendesi condizioni trattabili. Telefono 71616 - 795158. 30788 R ●
TABACCHERIA con giornali e vasta licenza avviatissima vendesi. Cassetta 53795 R, SPI.
TABACCHERIA centrale avviatissima giornali vasta licenza vendesi affittasi Cassetta 30848 R, SPI.
VENDESI salone barbiere occasione. Tel. 420377. 53234 R
VENDESI frutta verdura ottima posizione. Tel. 747939. 30724 R ●
VENDESI o affittasi officina autoriparazioni, via Crispi 41. Telefonare 730752. 30706 R
VENDESI negozio fiori avviato, cause familiari. Tel. 725388. 53044 R

L'impresa di costruzioni
ARMANDO DE GREGORIO vi dà la casa
TRIESTE - VIA PASCOLI 10
TELEFONI 741375 - 741806

VENDESI urgentemente trattoria con cucina e superalcolici zona piazza Garibaldi. Telefonare 813311. 53625 R
VENDESI salone parrucchiera tel. 817895 mattinata. 30738 R
VENDO salone parrucchiere. Tel. 412905, 13-14, 20-21, privato. 53186 R ●

CASE, VILLE, TERRENI
S Lire 120 per parola

A.A.A.A.A.A.A. SISTIANA panoramicissimi ultime disponibilità appartamenti salone, 1-2 stanze, cucina, bagno, poggiolo, terrazze, garages. Assoluta tranquillità. Rifiniture moderne ed accurate. Mutui ventennali 75%. Ufficio vendite AMMINISTRAZIONE IMMOBILIARE ARGO S. Francesco 4 tel. 768163. 53334 S
A.A.A.A.A. ALTURA splendido complesso condominiale in zona panoramica tranquilla a poca distanza dalla città fra Valmaura e Cattinara. A OTTIMI PREZZI prenotansi appartamenti da 2-3-4 stanze cucina doppi servizi. Possibilità mutui fino al 75% in 25 anni, svolgimento GRATUITO pratiche mutuo e contributo regionale. AMMINISTRAZIONE ECCARDI piazza S. Giovanni 6 tel. 755885 orario 16-19.30. 30684 S
A.A.A.A.A. DUINO complesso «Residence Tennis Mare» imminente consegna due palazzine con appartamenti 1 e 2 camere soggiorno cucinino, oppure 3 camere e cucina terrazze poggioli campo tennis sottoportico con zona giochi e ginnastica. Possibilità mutui, svolgimento GRATUITO pratiche contributo regionale. AMMINISTRAZIONE ECCARDI piazza S. Giovanni 6 tel. 755885 orario 16-19.30. 30684 S
A.A.A.A.A. PANORAMA SUL GOLFO pronto ingresso palazzine signorili vista panoramica sul golfo, in zona verde tra VIALE MIRAMARE E GRETTA disponibili ULTIMI PIANI CON MANSARDA doppi servizi ascensore aria condizionata videocitofono. Possibilità mutui. AMMINISTRAZIONE ECCARDI piazza San Giovanni 6 tel. 755885 orario 16-19.30. 30684 S
A.A.A.A.A. SISTIANA vista mare in costruzione palazzine zona verde, vendonsi appartamenti da 2-3-4 stanze servizi massimo comfort. AMMINISTRAZIONE ECCARDI piazza S. Giovanni 6 tel. 755885 orario 16-19.30. 30684 S
A.A.A.A.A. VOLETE UNA CASA DI CLASSE ambientata nel verde dei pini e dei cedri con vista stupenda sull'intero golfo? Visitate il signorile complesso VERDE - AZZURRO di via Commerciale, ormai abitabile, ove sono disponibili gli ULTIMI appartamenti con mansarda salone 4-5-6 stanze tripli servizi finiture di lusso grandi terrazze box auto privati. Mutui, agevolazioni pagamento. Rivolgersi AMMINISTRAZIONE ECCARDI piazza S. Giovanni 6 tel. 755885 orario 16-19.30. 30686 S
A.A.A.A. Impresa acquista prontamente TERRENO libero o con casa da demolire per costruzioni civili. Pagamento in contanti o permuta. Telefonare 37973. 53819 S

DELTA S. p. A.
CENTRO RESIDENZIALE «TENNIS MARE - DUINO»
2.o LOTTO
Palazzine signorili con 60 appartamenti da 1-2-3 stanze, salone, supermarket, campo giochi e campo tennis, box auto, parcheggi, consegna estate - autunno 1973.
Ufficio vendite:
ORGANIZZAZIONE IMMOBILIARE ITALIA
TRIESTE, Piazza Ponterosso 3 - tel. 61512 - 38102

caro vecchio San Nicolò...

La vecchia tradizione di San Nicolò ci fa entrare nel vivo del clima delle feste: ne apre la serie. Con l'avvicinarsi del 6 dicembre si ripresenta, puntuale, il solito e non spiacevole problema dei doni. All'Universaltecnica «nascono» le idee, che corrono lungo il filo di una vastissima gamma di possibilità. All'Universaltecnica si possono spendere 500 lire (un disco) ma... si può salire a qualsiasi quota: dipende dalle intenzioni di San Nicolò. Ecco una serie di «idee» piccole e meno piccole, da cui, forse, si potrà ricavare un'ispirazione:

ACCENDISIGARI ▪ RASOI ELETTRICI ▪ SPAZZOLE ELETTRICHE ▪ BILANCE
OROLOGI ELETTRICI ▪ FILODIFFUSORI ▪ ASCIUGACAPELLI ▪ LAMPADE A QUARZO ▪ FONOVALIGIE
MACCHINE PER SCRIVERE ▪ MASSAGGIATORI ▪ MACCHINE PER CUCIRE ▪ RADIOREGISTRATORI
TRAPANI ELETTRICI ▪ TELEVISORI ▪ CUCINE ▪ LAVASTOVIGLIE ▪ LAVATRICI

UNIVERSALTECNICA

Corso Saba 18 - Piazza Goldoni 1 - Via Zudecche 1

CHRYSLER
160 · 160 G.T. 180
da L. 1.559.000

● ●

SIMCA
1000 LS 1000 GLS
1000 S
1000 RALLYE
da L. 919.000
1100 LS · 1100 GLS
1100 S · 1100 BREAK
da L. 1.149.000
1301 S · 1301 BREAK
da L. 1.399.000

● ●

MATRA
530 SX L. 1.949.000
530 LX L. 2.099.000

● ●

PRONTA CONSEGNA DI TUTTI I MODELLI

CONCESSIONARIO
G. DUPLICA
Viale dell'Ippodromo 2
tel. 763487 · 763488
- RATEAZIONI SENZA CAMBIALI
- MASSIMA VALUTAZIONE DELL'USATO
- PARCHEGGIO INTERNO

A.A.A. APPARTAMENTI lussuosi mq 200 in palazzine zona Gretta, vista assoluta golfo, disponibili ancora ultimi piani con mansarda abitabile annessa, giardino e le più nuove comodità. Pronta consegna. Vende Impresa Costruzioni. Tel. 37973. 53819 S

A.A. APPARTAMENTO via SALVI stanza cucina bagno poggiolo centralnafta pianoterra 58 mq vende Immobiliare Giuliana piazza Dalmazia 3 (pomeriggio). 71720 S

A.I. DUINO. PALAZZINA SIGNORILE. 2 piani. Consegna estate 1973. Appartamenti 3 camere, salone, doppi servizi, box auto. MANSARDE. MUTUO ASSICURATO 50% VENTENNALE con possibilità MUTUO REGIONALE. PRATICHE GRATUITE. VENDITE DIRETTE. ESPERIA, Imbriani 8, tel. 29235. 53296 S

A. I. GORIZIA garage in stabile nuovo, mq 1.600 zona uffici commerciali, vendesi con rendita annua 6.500.000. Possibilità mutuo ventennale, ESPERIA, Imbriani, 8 tele. 29235. 53298 S

A. I. LOCALI condominio, centralissimi, mq 120-160 3 fori. MAGAZZINI nuovi mq 190-275 passo carraio, servizio. Vendonsi 50% mutuo ventennale. ESPERIA Imbriani 8, tel. 29235. 53300 S

A. I. LOCALE condominio centrale 10 mq 3 fori attualmente TORREFAZIONE vendesi ESPERIA Imbriani, 8, telef. 29235 53298 S

A I. LOCALE condominio BATTISTI mq 65 4 fori, vendesi libero. ESPERIA Imbriani, 8 tel. 29235. 53300 S

A.I. S. LUIGI IV piano, SEMINUOVO, camera, soggiorno, cucinino, bagno, poggiolo, centralnafta. Vendesi libero 7 milioni 200.000. ESPERIA, Imbriani 8, tel. 29235. 53296 S

A.I. VICOLO DELLE ROSE, 39 (ROIANO). Consegna fine '73.

CIVIDIN & ROSENWASSER
APPARTAMENTI E LOCALI D'AFFARI
a condizioni buone con mutui e dilazioni
Via A. Diaz 7, tel. 30088-35107
L'ufficio vendite sarà a disposizione del pubblico dalle ore 9 alle 12 e dalle 16 alle 19, escluso il sabato

Appartamenti 2 stanze, saloncino, servizi, terrazze, vista mare, box auto. ATTICO GRANDE TERRAZZE VI piano VISTA PANORAMICA. 3 stanze, salone, doppi servizi, ogni comfort moderno. Contanti 16.900.000 rimanenza mutuo 25 anni. ATTICO con SUPERATTICO con GIARDINO PROPRIO e TERRAZZA VISTA MARE. 2 stanze, salone, doppi servizi, contanti 12 milioni 300.000 rimanenza mutuo 25 anni. POSSIBILITA' MUTUO REGIONALE. SI CONSIGLIA L'ACQUISTO PRIMA DEL 31 DICEMBRE 1972 CON PREZZI NON SUSCETTIBILI DI AUMENTI. VENDITE DIRETTE. VISITARE FERIALI ORE: 15 - 17.30. Informazioni telefonare 29235. 53296 S

A. FLAVIA VALMAURA locali mq 350 vendonsi. AGEP. Crispi 14. 53725 S

A. LOCALE 80 mq Matteotti vendesi. AGEP, Crispi 14. 53727 S

A. MAGAZZINO mq 180 zona Montebello vendesi 12.000.000. AMMINISTRAZIONE ECCARDI piazza S. Giovanni 6 tel. 755885 orario 16-19.30. 30686 S

A. MUGGIA appartamenti nuova costruzione 3 - 4 stanze servizi mutuo ventennale agevolato 75%, prenotarsi. Amministrazione Millo & Speranza, telefono 35111. 770 S

A. PRONTINGRESSO Commerciale 3 stanze cucina biservizi giardino taverna, vendesi. AGEP, Crispi 14. 53721 S

A. VIA FABIO SEVERO (paraggi Coroneo) vendesi occasione appartamento 3 camere cameretta centralnafta ascensore. AMMINISTRAZIONE ECCARDI piazza S. Giovanni 6 tel. 755885 orario 16-19.30.

A. VIGNETI Impresa Schillani avanzata costruzione vendonsi appartamenti 1, 2, 3, 4 stanze centralnafta mutui agevolati 75%. AGEP, Crispi 14.

A.C. COMMERCIALE vendonsi appartamenti costruzione 2 - 4 stanze, salone, doppi servizi, ampi poggioli, acqua centralizzata, centralnafta, ascensore, garage, VISTA MARE; altro GRETTA, salone, 2 stanze, doppi servizi, ascensore, centralnafta, 2 posti macchina, poggiolo, VISTA MARE. Immobiliare TRIESTINA, XXX Ottobre 4. 53382 S

A.C. FOSCHIATTI 6 vendonsi appartamenti occupati 2 - 3 stanze. OCCASIONE, visite sul posto lunedì martedì venerdì dalle 11 alle 13. Informazioni telefonare 62636. 52382 S

A.C. ROSSETTI appartamento rimesso a nuovo 2 stanze, cucina, bagno, V piano, vende Immobiliare TRIESTINA, XXX Ottobre 4. Telefono 62636. 52382 S

A.C. ZONA FILZI stabile restaurato vendonsi appartamenti 4 - 5 stanze, cucina, bagno, wc, ascensore. Immobiliare TRIESTINA, XXX Ottobre 4. Tel. 62636. 52382 S

ACQUISTASI terreno edificabile con senza progetto approvato. Cassetta 46 S, SPI.

ACQUISTASI contanti appartamento RIVE vista mare minimo 4 stanze. Tel. 35664. 46 S

ACQUISTASI appartamento piccolo inintermediari recapito telefonico 755239. 3076 S

ACQUISTO casetta o appartamento seminuovo tre stanze soggiorno eventualmente permutando con più piccolo. Telefono 730658. 53268 S

ACQUISTO contanti appartamento centrale tre-quattro camere primi piani. Offerte cassetta 53769 S, SPI.

AFFARONE appartamenti 1-2-4 camere vendonsi facilitazioni pagamento. Visitare ore 11-13 lunedì - martedì, Parini 10. 53811 S

AFFARONE vendo privatamente investimento capitale, locale centralissimo seminuovo con annesso parcheggio 10 auto, alta rendita. Tel. 71473, domenica 11-12. 53781 S

AFFITTASI, vendesi magazzino 270 mq Gretta, telef. 411704. 30549 S

AMMINISTRAZIONE immobiliare esperienza trentennale assume nuove amministrazioni condomini consulenze compra-vendite. Referenze serietà scrupolosità massima riservatezza. Scrivere cassetta 53771 S, SPI.

APPARTAMENTI condominio via Rossetti 2 - 3 - 4 stanze cucina vendonsi. Michelli, Manzoni 3, tel. 741097. 53266 S

APPARTAMENTI signorili con rifiniture pregiate garage giardino e piscina a Sistiana consegna a primavera. Altri per autunno vende geom. Urizio Sistiana 59/M dietro mobili Pupis. 71664 S

APPARTAMENTO vuoto 240 mq adatto ufficio studio legale, ambulanza medica sito piazza Dalmazia-Ghega da restaurare vendo lire 80.000 metro quadrato telefonare 796350 dalle 11-12 o 18-19. 53362 S

APPARTAMENTO BORGO S. SERGIO, stanza soggiorno cucinetta bagno terrazza, centralnafta, vende 2.200.000 contanti rimanenza mutuo ventennale, Immobiliare CIVICA, piazza S. Giovanni 4. 30591 S

APPARTAMENTO due stanze, salone, vista panoramica ottimo investimento, vendesi Casella 53374 S, SPI.

APPARTAMENTO S. GIUSTO, 3 stanze cucina doppi servizi riscaldamento 200 mq giardino proprio vende Immobiliare CIVICA, piazza S. Giovanni 4. 30591 S

APPARTAMENTO via Udine, terzo piano 5 stanze e servizi ascensore riscaldamento vendesi con mutuo ventennale e facilitazioni. Tel. 38585-38212. 30525 S

BATTISTI, 4. Appartamenti 4 camere, cucina, ascensore, ADATTI STUDIO, AMBULATORI, UFFICI, vendesi facilitazioni pagamento. VISITARE FERIALI ORE 15.30 - 17. Informazioni tel. 29235. 53296 S

CASA intera ottima come investimento capitale vende privato. Telefonare 35126. 53406 S

CASETTA colonica con 1000/5000 mq terreno vista mare o altipiano acquisto contanti offerte Cassetta 30792 S, SPI.

CENTRALISSIMI liberi 3-4-7 stanze; altri 30 stanze per uffici; altra mansarda 2 camere. Tutto con ascensore, riscaldamento, vendonsi facilitazioni pagamento. Visitare Crispi 5 ore 10.30-16 lunedì martedì oppure telefonare 35126. 53406 S

CERCANSI appartamenti posizioni grandezze diverse anche da restaurare. Tel. 35664. 46 S

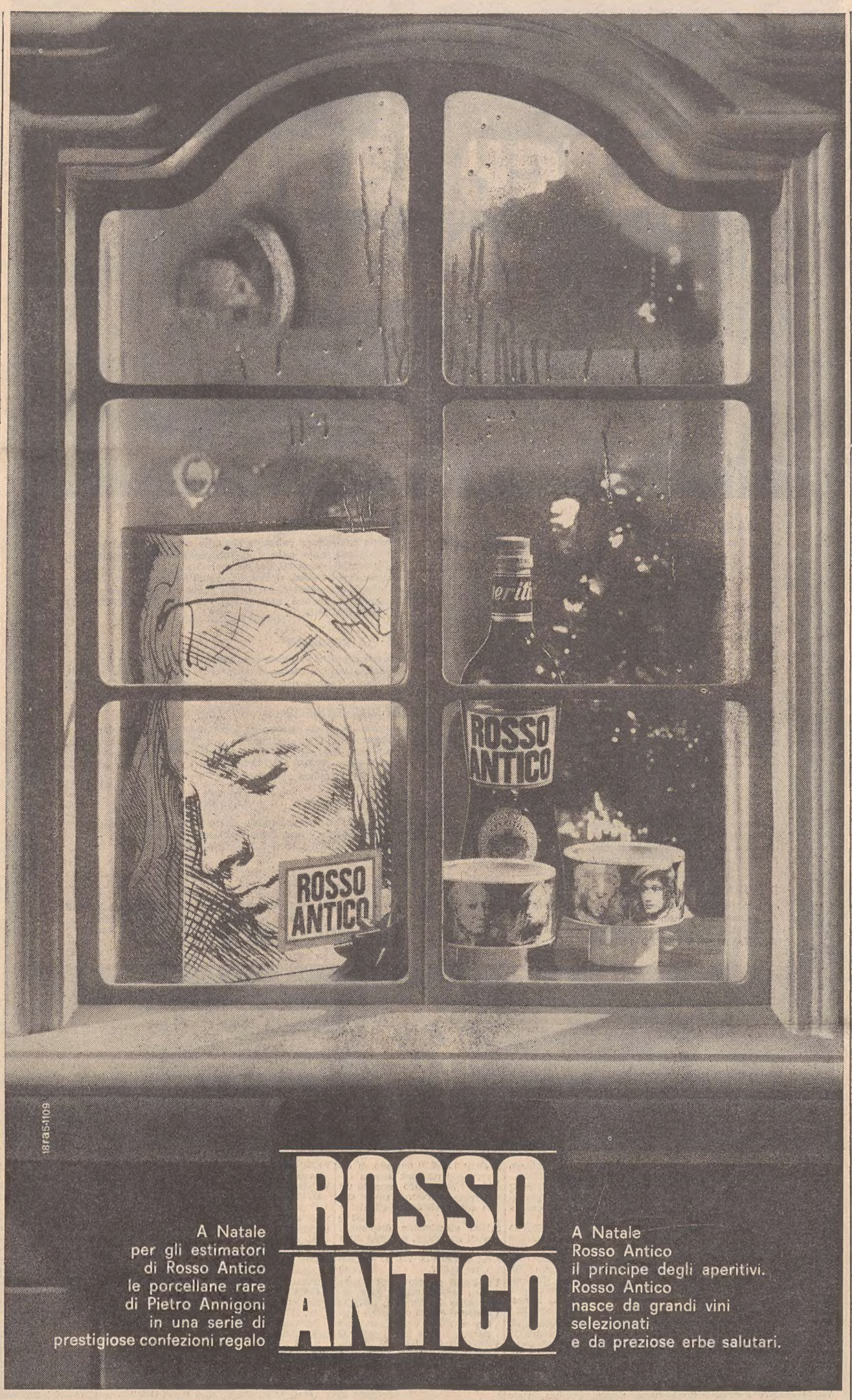

CERCASI appartamento seminuovo bistanze soggiorno pressi Severo. Tel. 36017 ufficio. 30860 S

CERCHIAMO casette libere in centro periferia con orto giardino. IMMOBILIARE ITALIA, tel. 61512. 91 S

CERCO villa o terreno edificabile pagamento contanti. Cassetta 52870 S, SPI.

COMPERO appartamentino anche Opicina. Tel. 36022. 53064 S

COSTIERA località Ginestre vendesi terreno situato sul lido marino con strada accesso progetto approvato. Cassetta 30569 S, SPI.

CROCIFERI, 1 (HORTIS) zona Marina. Appartamenti 2 camere, cucina, wc, L. 2.900.000. Magazzino libero 4.000.000 trattabili. LATTERIA TRATTORIA per INVESTIMENTO. FACILITAZIONI PAGAMENTO. VISITARE FERIALI ORE 17 - 18. Informazioni tel. 29235. 53296 S

DUE stanze, cucina, wc 4.300.000 vuoto vendesi tel. 793090. 53352 S

DUE stanze, cucina, panoramico, poggiolo giardino riscaldamento vuoto vendesi telefono 793090. 53352 S

DUINO bellissimi signorili, in palazzina con vista panoramica e mare, tre stanze, servizi e garage. Visitateci e prenotate il Vostro nido nella palazzina «Loredana». Mutuo assicurato 50%. Immobiliare Italia Monfalcone tel. 74404, Sistiana tel. 209126. 102 S

ENTRATA pronta panoramicissimo maxi terrazza tristanze salone cucina garage cantina rifiniture finissime informazioni cantiere Persini San Pasquale. 30718 S

FAMIGLIA tre persone cerca per periodo due anni appartamento ammobiliato quattro cinque stanze cucina bagno preferibilmente centralnafta in zona tranquilla periferia. Cassetta 71540 S, SPI. 71540 S

GRADO, privato vende appartamento arredato due stanze cucina, tel. 740248. 30682 S

GRADO vendonsi appartamenti a partire da lire 3.800.000 in poi; due negozi in centro Grado e alberghetto da 46 letti completamente attrezzato e ammobiliato paraggi ingresso principale spiaggia. Per informazioni rivolgersi direttamente alla Agenzia Immobiliare Friulana, Città Giardino viale Italia n. 50, telefono 80958 Grado tutti i giorni compreso le domeniche. 671 S

INIZIO costruzione palazzine in periferia zona tranquilla, 1-2-3 stanze comfort VENDE facilitando Immobiliare VESTA, Gallina 4, tel. 730344. 53258 S

LOCALI centrali affittati varie attività vendonsi Immobiliare TRIESTINA, XXX Ottobre 4. 53382 S

MAGAZZINO 190 mq vende impresa. Telefonare 418637 ore ufficio. 53761 S

MAGAZZINO 48 mq vendo telefonare 71923 in mattinata. 53358 S

MANSARDA Sistiana vista mare giardino e garage rifiniture pregiate mq 170 pronto ingresso vende geom. Urizio Sistiana 59/M dietro mobili Pupis.

MONFALCONE vendesi appartamento centralissimo tre stanze, soggiorno, cucina, servizi, centralnafta, ascensore, telefonare 75592. 103 S

MONTEBELLO, corso costruzione palazzine signorili zona verde, 1 stanza soggiorno cucinino bagno grande terrazza, tutti comfort. Vendite Lorenza, Toro 4. 53180 S

NEGOZIO via Udine centralissimo 12 mq vendesi con mutuo ventennale e facilitazioni, ottimo investimento. Telefono 38585-38212. 30523 S

NEGOZIO, 2 fori, Via Vespucci angolo Via Concordia, mq 50, altezza 4 metri, esentasse, occupato stabile seminuovo vende Impresa Costruzioni, telefonare feriali 796366. 43402 S

OCCASIONE libero 2 camere, cameretta, accessori, 7.580.000; altro occupato 4.850.000, vendonsi facilitazioni pagamento. Ventisettembre 92/II, visitare ore 10.30-12.30, 14.30-16 lunedì martedì oppure telefonare 35126. 53406 S

OCCASIONISSIMA GHIRLANDAIO 2 appartamenti stesso stabile 3 stanze soggiorno cucinino bagno poggiolo centralnafta ascensore 11.500.000 cadauno vendesi. Telefonare 767993. 30694 S

ORGANIZZAZIONE IMMOBILIARE ITALIA vende ZONA BESENGHI villa padronale panoramicissimo 18 vani 2 appartamenti box auto giardino. Tel. 61512. 91 S

ORGANIZZAZIONE IMMOBILIARE ITALIA vende MONTEBELLO libero 1.1.73 cucinino soggiorno 2 stanze bagno 2 poggioli ripostiglio posto macchina, tel. 61512. 91 S

ORGANIZZAZIONE IMMOBILIARE ITALIA vende ZONA COMMERCIALE salone due stanze doppi servizi ripostiglio 2 poggioli box auto, tel. 61512. 91 S

PER demolizione vendesi stabile centrale prospicente tre vie circa 1.000 mq paraggi Largo Barriera Vecchia. Telefonare 797542 pomeriggio. 30866 S

PIAZZA OSPEDALE 7. Bellissimi appartamenti 4 stanze, cucina, bagno, riscaldamento autonomo, ascensore, vendesi facilitazioni di pagamento. VISITARE FERIALI ORE 10.30 - 12.30. Informazioni telefonare 29235. 53298 S

PONZIANA appartamentino tre stanze cucina doccia. 4.800.000 vendesi. Lorenza, Toti 4. 53180 S

PRIVATAMENTE acquisto alloggio pronta entrata eventuale rilievo mutuo. Tel. 414035. 53240 S

PRONTO ingresso COMMERCIALE 29.500.000, saloncino 3 stanze servizi giardino pensile posto macchina, mutuo 70 per cento vende CIVIDIN & SERPO Canalpiccolo 2. 46 S

PROSSIMA consegna zona centrale appartamenti bellissimi 1-2 stanze soggiorno cucinino bagno tutti i comfort poggioli. Vendonsi, informazioni Lorenza, Toro 4. 53178 S

REVOLTELLA palazzine panoramiche ultime disponibilità, salone 2 stanze, pagamento dilazionato, mutuo 70%, vende direttamente CIVIDIN & SERPO Canalpiccolo 2. 46 S

ROZZOL consegna imminente, saloncino 2 stanze doppi servizi 18.000.000, mutuo massimo 12.000.000. Tel. 35664. 46 S

S. GIOVANNI prontingresso tristanze cucina doppi servizi cantina vendesi 8.500.000 contanti mutuo già concesso, telefono 35060 ore 8-12, 13.30-16.30. 30770 S

S. GIOVANNI bellissimi, piani alti 2 stanze cucina bagno tutti comfort poggioli consegna fine 73. Visione progetto prezzi vendite, Lorenza, Toro 4. 53178 S

SISTIANA panoramico prossima consegna soggiorno stanza vende CIVIDIN & SERPO Canalpiccolo 2. 46 S

SISTIANA avanzata costruzione palazzina signorile 2 stanze soggiorno con mansarda comunicante massimi comfort, VENDE Immobiliare VESTA, Gallina 4, tel. 730344. 53258 S

SISTIANA inizio costruzione bellissima palazzina 2-3-4 stanze cucina doppi servizi terrazze rifiniture accurate bellissime mansarde. Prezzi contenuti visione progetto vendite, Lorenza, Toro 4. 53178 S

STABILE 10-15 alloggi buono stato acquistasi contanti. Cassetta 30742 S SPI.

STRADA di Fiume soleggiatissimi panoramici appartamenti in palazzine vende impresa. Tel. 418637. 53761 S

TERRENI edificabili paraggi Muggia vista mare, acqua, luce, vendesi da 2.500 in poi al mq. Altri Carsici inedificabili. da lire 500 al mq. Telefonare 38078. 30866 S

TERRENO Carsico non edificabile mq 2000 - 8000 acquisterei escluso intermediari. Telefonare 793827 ore 10 - 15, feriali ore pasti. 30878 S

TERRENO costruibile 2000/5000 mq zona Fucino Barcola S. Croce vista mare o altopiano acquisterei subito contanti offerte Cassetta 30792 S, SPI.

TERRENO per villino cercasi zona Erta S. Anna, via Castelliere. Cassetta 53054 S, SPI.

VENDESI locale 120 mq adatto trattoria attività artigianale paraggi via S. Michele, Madonna del Mare. Rivolgersi Amministrazione Petelli, tel. 35827. 53218 S

VENDESI vasto deposito centralissimo con accesso autocarri. Rivolgersi Amministrazione Sbisà tel. 60855. 71656 S

VENDESI eventuale mutuo Aldisio appartamento Roiano II entrata due stanze soggiorno cucinino servizi cantina occupato fino agosto 1973 lire 11.000.000 trattabili massima serietà referenze inintermediari. Cassetta 30802 S, SPI.

VENDESI appartamento centralissimo primingresso cinque stanze tutti comforts 200 mq circa. Rivolgersi Amministrazione Sbisà. Tel. 60855. 71654 S

VENDO lotti terreno Muggia Noghere da L. 1500 mq telefono 774234-272977. 71684 S

VENDONSI ville prefabbricate muratura progetti standard prezzi convenienti, bungalow, baite. Tel. 33576. 53058 S

VIA MATTEOTTI 4 stanze cucina bagno due ripostigli poggiolo ascensore centralnafta settimo piano 70.000 più accessori affitta Amministrazione Samaritan, telef. 767733. 53208 S

VILLA da restaurare vasto giardino zona signorile vendesi. Cassetta 53368 S, SPI.

VILLINI Opicina zona verde tranquilla, vendonsi con mutui e facilitazioni. Tel. 38585-38212. 30527 S

VILLINO o casetta con terreno 1000/3000 mq costiera alta vista mare acquisto contanti offerte Cassetta 30792 S, SPI.

Z. SPORTING RESIDENCE, NUOVO COMPLESSO RESIDENZIALE A VALMAURA AMPI SPAZI VERDI, CAMPI GIOCO, NEGOZI, GARAGE E POSTI MACCHINA. APPARTAMENTI DA 1-2-3-4 STANZE CON VISTA PANORAMICA, DOPPI SERVIZI. OGNI COMFORTS. MUTUI FINO AL 75% DEL PREZZO, CONTRIBUTO REGIONALE. PER INFORMAZIONI E PRENOTAZIONI RIVOLGERSI IN CANTIERE, ED IN VIA SVEVO 40, DALLE ORE 10 ALLE 12 e DALLE ORE 14 ALLE 18.30. TEL. 822-247. 53829 S

Z.Z.Z. ZINI case belle, appartamenti signorili in palazzina a Barcola. Tel. 413333. 818 S

VILLEGGIATURE
T Lire 120 per parola

RAVASCLETTO affittasi appartamento mobiliato 4 camere bagno riscaldamento accessori usufruibili 4-5 letti, anno intero, periodi stagionali. Telefono 0433-60152. 53126 T

MATRIMONIALI
U Lire 150 per parola

ALL'AGENZIA matrimoniale La Vostra Stella di Trieste i migliori partiti, eccezzionalmente abbonamenti gratuiti alle signorine al di sotto dei 30 anni, accorrete. Tel. 763714. 71748 U

ASPIRANTI matrimonio ottimo felice. Inviamovi gratuitamente rivista autorizzata Tribunale Milano, oltre novemila autentiche vantaggiosissime «proposte matrimoniali». Ultratrentennale esperienza, moralità. Scrivete fiduciosamente Istituto «Focolare», Eustachi 45, Milano. 5074 U

SIGNORA 49enne distinta presenza spirito giovanile affettuosa risposerebbe distinto buona posizione anche con figli. Prego telefono fermo Posta, Passaporto 947092. 30662 U

TRENTENNE cerca giovane donna scopo matrimonio, assicurasi serietà. Scrivere Fermo Posta Carta Identità n. 41760370. 30748 U ●

TRENTENNE diplomato cerca giovane signorina sana scopo matrimonio. Fermoposta Centrale TS, patente 71194. 30666 U

TRENTENNE ottima posizione conoscerebbe ragazza pari età scopo matrimonio. Cassetta 30113 U SPI.

UOMO onesto buona posizione conoscerebbe signora o signorina comprensiva affettuosa con appartamento, scopo matrimonio. Cassetta 53146 U SPI

DIVERSI
V Lire 150 per parola

ALMA astrologia chiromanzia cartomanzia. Appuntamenti ore 17-20, tel. 38742. 52914 V

CARTOMANZIA - Chiromanzia. Per appuntamento telefonare 421074. 71742 V

CEDESI due posti tomba famiglia. Cassetta 53278 V, SPI.

TOMBA offresi tre posti ex militare. Tel. 32910 da lunedì ore 12-17. 30656 V

Movimento navi

TIRRENIA

Prossime partenze: «Città di Catania» 12.12 da Trieste per Venezia, Ancona, Bari, Catania, Messina, Palermo, Napoli, (Livorno), Genova, Marsiglia, Barcellona, (Tarragona), Valencia; «Cagliari» 7.12 da Trieste per Lisbona, Londra, Amburgo, Brema, Rotterdam, Anversa; «Città di Firenze» da Trieste per Londra, Amburgo, Brema, Rotterdam, Anversa.

Posizione delle navi: «Città di Catania» 3.12 p. da Napoli per Palermo; «Città di Siracusa» 2.12 p. da Valencia per Tarragona; «Vallisarco» 2.12 a. a Messina da Palermo; «Valdarno» 6.12 a. a Tripoli da Trieste; «Giosuè Borsi» 9.12 a. a Cagliari da Anversa; «Cagliari» 3.12 a. a Venezia da Bari; «Città di Firenze» 3.12 a. a Napoli da Livorno; «Città di Viareggio» 2.12 a. a Rotterdam/Botiek da Lisbona.

ITALIA

Prossime partenze: «Colombo» 6.1 da Trieste per Nord America; «Pacinotti» 8.12 da Trieste per Centro America-Nord Pacifico.

Posizione delle navi: «Michelangelo» 1.12 a. a New York da St. Thomas; «Raffaello» 6.12 p. da Genova per Cannes; «L. da Vinci» 9.12 p. da Napoli per Genova; «Colombo» 2.12 a. a Lisbona da Malaga; «Augustus» 3.12 a. a Montevideo da Santos; «G. Cesare» 2.12 a. a Napoli da Genova; «Donizetti» 3.12 a. a Chanaral da Valparaiso; «Rossini» 2.12 a. a Tenerife da La Guaira; «Verdi» 1.12 a. a Tenerife da Barcellona; «Gherenuk» 5.12 p. da Napoli per Livorno; «Maria Di Maio» 3.12 a. a Venezia da Napoli; «Stromboli» 3.12 a. a Monfalcone da Venezia; «D'Azeglio» 3.12 a. a Santos da Buenos Aires; «Crispi» 8.12 p. da Genova per Livorno; «Mazzini» 22.12 p. da Genova per Rio; «Galileo Ferraris» 2.12 a. a Marsiglia da Genova; «Pacinotti» 8.12 p. da Trieste per Napoli; «Da Noli» 2.12 a. a Los Angeles da Cristobal; «A. Volta» 13.12 a. a Livorno da Curacao; «Da Verrazano» 12.12 p. da Genova per Livorno.

LLOYD TRIESTINO

Prossime partenze: «Marconi» 28.12 da Genova, Napoli, Messina per Australia; «Vespucci» 12.12 da Trieste, Venezia, (Fiume), Valencia per Sud Africa; «Caboto» 7.12 da Napoli, Livorno, Genova, Marsiglia, Barcellona per Sud Africa; «Quirinale» 16.12 da Trieste, Venezia, Napoli, Livorno, Genova per India-Pakistan-Estremo Oriente; «Gritti» 4.12 da Trieste, Napoli, Genova, Marsiglia, (Valencia) per India-Pakistan-Costa Or.; «Piave» 10.12 da Trieste, Venezia, Napoli, Genova Marsiglia per Africa Occ.-Zaire, Angola.

Posizione delle navi: «Galilei» 3.12 a. a Capetown da Tenerife; «Marconi» 3.12 a. a Balboa da Acapulco; «Asia» 2.12 a. a Capetown da Durban; «Africa» 2.12 p. da Durban per Beira; «Europa» 3.12 a. a Tenerife da Barcellona; «Caboto» 2.12 p. da Genova per Napoli; «Usodimare» 4.12 p. da Venezia per Fiume; «Vivaldi» 17.12 a. a Barcellona da Capetown; «Marco Polo» 2.12 p. da Beira per L. Marques; «Aquileia» 3.12 a. a Takoradi da Matadi; «Piave» 10.12 p. da Trieste per Venezia; «Rosandra» 5.12 p. da Genova per Napoli; «Quirinale» 2.12 a. a Venezia da Pireo; «Palatino» 3.12 p. da Genova per Livorno; «Venier» 20.12 a. a Giacarta da Genova; «Cellina» 2.12 a. a Karachi da Mogadiscio; «Adige» 9.12 p. da Trieste per Venezia; «Livenza» 2.12 p. da Karachi per Chalna; «Gritti» 6.12 p. da Trieste per Napoli; «Isarco» 29.12 a. a Genova da Cochin.

ADRIATICA

Prossime partenze: «Esperia» 3.12 da Trieste per Brindisi, Famagosta, Beirut, Alessandria; «San Giorgio» 6.12 da Trieste per Venezia, Bari, Pireo, Istanbul, Izmir; «Corriere dell'Est» 6.12 da Trieste per Venezia, Pireo, Beirut, Lattachia, Famagosta, Mersina, Izmir (Pireo); «Ausonia» 7.12 da Genova per Napoli, Beirut, Famagosta, Izmir; «Stelvio» 7.12 da Trieste per Venezia, Bari, Beirut, Famagosta, Iskenderun, Mersina, Izmir, Candia.

Posizione delle navi al 3.12: «Ausonia» in navigazione Napoli-Marsiglia; «Esperia» in partenza da Trieste per Venezia; «Enotria» in navigazione Pireo-Limassol; «Messapia» in navigazione Brindisi-Trieste; «San Giorgio» a Brindisi, prosegue per Venezia; «San Marco» al Pireo, prosegue per Istanbul; «Bernina» a Catania, prosegue per Beirut; «Brennero» a Lattachia, prosegue per Mersina; «Stelvio» in navigazione Brindisi-Venezia; «Illiria» in disarmo stagionale a Venezia; «Appia» in disarmo stagionale a Venezia; «Palladio» in navigazione Trieste-Pireo; «Corriere dell'Est» al Pireo, prosegue per Venezia; «Corriere del Sud» al Pireo, prosegue per Beirut; «Bonmar» in navigazione Genova-Pireo.

Prossimi arrivi a Trieste: «Messapia» 4.12; «Stelvio» 5.12; «San Giorgio» 5.12; «Corriere dell'Est» 5.12.

profumeria venus
trieste viale xx settembre 19

I prezzi controllati non sono una forma pubblicitaria ma il **nostro metodo di vendita** di ogni giorno a vantaggio della clientela

OFFERTA SPECIALE SINO AL 16-12

LACCA PANTEN	da L. 1450 - L. 950	SHAMPOO NEOPON	da L. 800 - L. 500
LACCA CADONETT	da L. 1350 - L. 850	WELLA BALSAM	da L. 800 - L. 500
FIALE KERAMINE	da L. 3800 - L. 2200	NIVEA CREME	da L. 380 - L. 260
DENTIFRICIO COLGATE	da L. 300 - L. 200	KALODERMA GELEE BIANCA in offerta	da L. 1200 - L. 850
TESTANERA PALETTE	da L. 250 - L. 150	DEODORANTE RESPOND	da L. 850 - L. 600
DOPO BARBA MENNEN	da L. 1100 - L. 750	SAPONE VIDAL	da L. 150 - L. 100

20% DI SCONTO SU TUTTI I 6000 ALTRI ARTICOLI DA NOI TRATTATI

EMMESOLE
EMMECOMODI MOBILI
EMMEPRATICI
EMMESOLIDI
SE COMINCIANO PER EMME
SONO MOBILI EMMESOLE
SENIGALLIA